

MAAB O BERÇO DO ZEBU DO BRASIL

23
OUTUBRO
SEGUNDA
20h00

Maab

LEILÃO VIRTUAL

GUZERÁ E INDUBRASIL

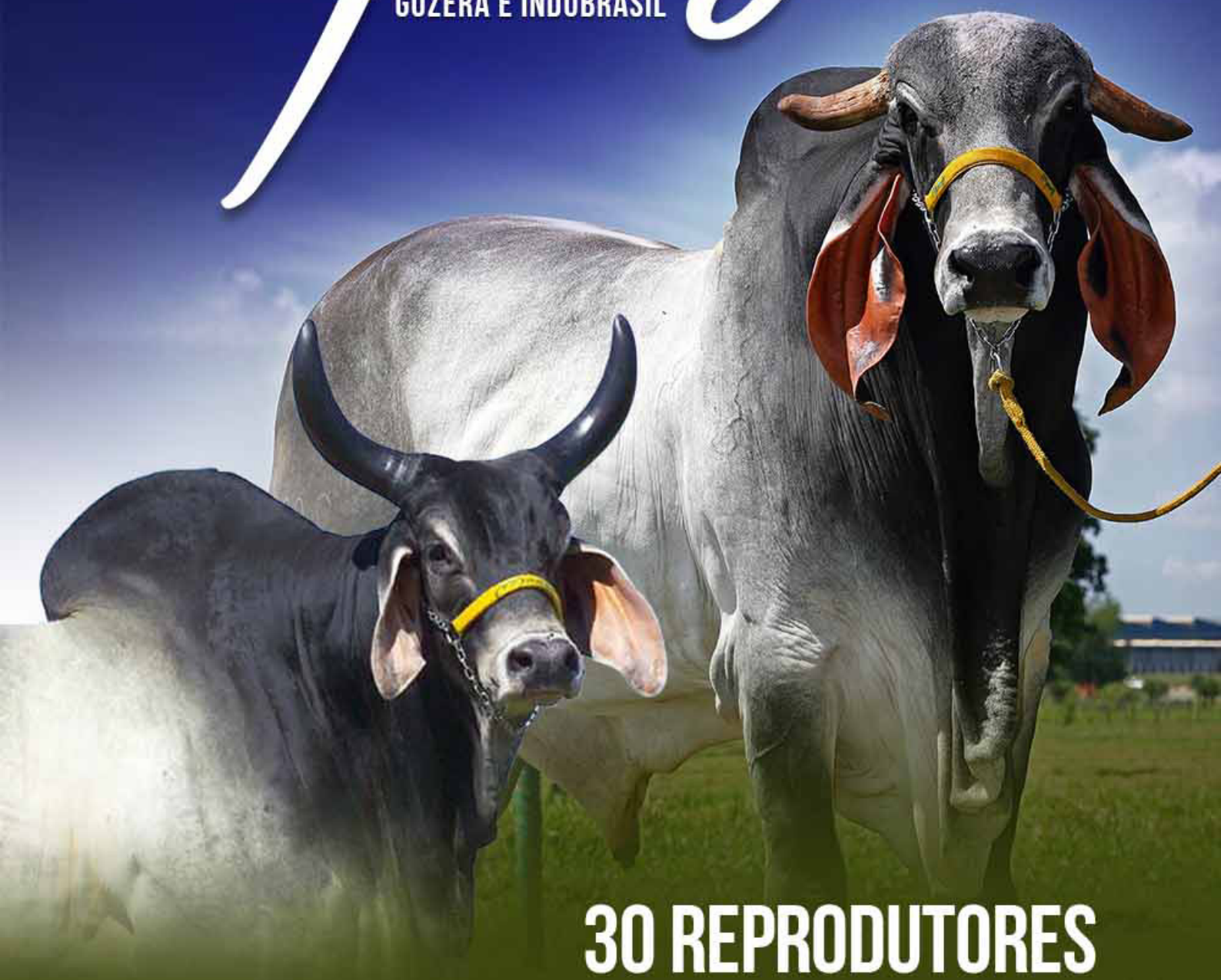

30 REPRODUTORES

LEILOEIRA



(18) 3608.0999
(18) 99637.2999

PATROCINADORES



RETRANSMISSÃO



/CentralLeiloes

/CentralLeiloes

/centralleiloes

REGULAMENTO DO LEILÃO

O presente regulamento estabelecerá as normas que serão observadas durante o leilão, sendo que seu cumprimento será obrigatório a todos aqueles que, na condição de convidados, participantes e/ou promotores do evento, quiserem promover a aquisição ou venda de animal(is) ou produto(s) agrobusiness, ou como mero espectador.

1. DEFINIÇÕES

1.1 Considera-se LEILÃO o evento que visa a comercialização de animal(is) e/ou produto(s), pela melhor oferta de valores, efetuada de forma aberta e aceita por um leiloeiro.

1.2 Considera-se EMPRESA LEILOEIRA a empresa responsável pela organização e coordenação do leilão. O presente leilão será coordenado e organizado pela Central Leiloes Ltda.

1.3 Considera-se LEILOEIRO a pessoa inscrita no Sindicato Nacional dos Leiloeiros Rurais, detentor de fé-pública, e que será responsável pela recepção das propostas de ofertas aos lotes comercializados, bem como pela batida do martelo e concretização do negócio.

1.4 Considera-se PROMOTOR DO EVENTO a(s) pessoa(s), física(s) ou jurídica(s), que for(em) responsável(is) pela promoção do evento e arregimentação do(s) animal(is) ou produto(s) para serem comercializados no leilão.

1.5 Considera-se CONVIDADO a pessoa, física ou jurídica, que for proprietária de animal(is) ou produto(s) que será(o) comercializado(s) no leilão. Ao convidado também será permitida a realização de compras no leilão.

1.6 Considera-se PARTICIPANTE todo aquele que comparecer no leilão e que tenha interesse na compra de animal(is) ou produto(s) comercializado(s) no evento, ou como mero espectador.

1.7 Considera-se COMISSÃO DE COMPRA a comissão paga pelo comprador do(s) animal(is) / produto(s) à EMPRESA LEILOEIRA, que será anunciada pelo leiloeiro no início do leilão, cujo percentual incidirá sobre o valor total de cada lote apregoado.

1.8 Considera-se COMISSÃO DE VENDA a comissão paga pelo proprietário do(s) animal(is) / produto(s) ao PROMOTOR DO EVENTO / EMPRESA LEILOEIRA.

1.9 Considera-se PRODUTO tudo que não seja semovente e que possa ser comercializado em leilão, tais como: embrião, sêmen, etc.

1.10 Considera-se LANCE DE DEFESA o lance ofertado pelo próprio proprietário do animal(is) ou produto(s), quando não alcançado o preço esperado por este junto ao leilão. Nesta hipótese, o proprietário será responsável pelo pagamento das comissões de compra e venda acima previstas.

1.11 Considera-se LOTE o grupo de animais ou o animal individualmente e/ou de produtos a serem colocados à venda através de leilão, devidamente identificado no catálogo.

2. CADASTRO:

2.1 Todo aquele que pretenda apresentar lance no leilão deverá estar previamente cadastrado junto à Central Leiloes Ltda, podendo encaminhar tal solicitação à empresa leiloeira com antecedência, para fins de análise e aprovação prévia dos cadastros. Nesta hipótese, o pedido de cadastramento importará em autorização automática à empresa leiloeira de consulta de informações do solicitante junto ao SERASA ou outros órgãos de proteção ao crédito.

2.2 A Central Leiloes Ltda disponibilizará aos convidados e participantes um escritório no local do evento, podendo o cadastro ser efetuado neste local. Nesta hipótese, toda compra efetuada pelo convidado ou participante ficará condicionada à posterior aprovação do cadastro, bem como aceitação pelo VENDEDOR.

2.3 A presença dos convidados ou participantes no recinto do leilão importará em imediata autorização à Central Leiloes Ltda em promover consultas sobre os mesmos junto ao SERASA ou outros órgãos de proteção ao crédito.

2.4 Os empregados da Central Leiloes Ltda não estão autorizados a avaliar ou endossar qualquer comprador junto ao leilão.

2.5 A existência de cadastro não dispensará a necessidade de apresentação de avalista, caso seja solicitado pelo VENDEDOR ou pela Central Leiloes Ltda.

2.6 Será permitida a compra de animal(is) / produto(s) mediante procuração por Instrumento Público, a qual deverá ser específica para aquele evento e deverá conter o valor máximo autorizado pelo outorgante e desde que este possua cadastro aprovado junto à Central Leiloes Ltda, que permanecerá com referida procuração.

2.7 A Central Leiloes Ltda atua como intermediária das transações, sendo responsável pela organização e coordenação do evento, não se responsabilizando pelo inadimplemento do comprador, seja em relação ao valor do(s) produto(s) / animal(is) adquirido(s), seja em relação às comissões de venda. Portanto, cabe ao vendedor manifestar-se sobre o cadastro do comprador antes da assinatura do contrato de compra e venda, bem como exigir a assinatura de avalista antes da formalização deste contrato.

3. DO LEILOEIRO:

3.1 O leilão será realizado por um LEILOEIRO RURAL, devidamente inscrito nos órgãos próprios, sendo que a venda considerará efetuada com a batida do martelo, momento em que as partes, compradores e vendedores, estarão obrigados ao cumprimento do negócio fechado, exceto na hipótese de não aprovação do cadastro do comprador, na forma do item 02 supra.

3.2 Poderá o leiloeiro, durante o leilão, promover as alterações das presentes normas, estabelecer outras regras, alterar as disposições do catálogo, de lotes ou condições de pagamento, instituir preços mínimos, sem direito de reclamação ou indenização por parte dos convidados ou participantes.

4. DISPOSIÇÕES ESPECÍFICAS PARA LEILÃO DE PRENHEZES:

4.1 Salvo estipulação em contrário, nos casos de livre acasalamento ou embrião a ser coletado, a primeira parcela será considerada como sinal de negócio e devidas no ato. As demais parcelas somente poderão ser exigidas do(s) COMPRADOR(es) após o recebimento ou a retirada da(s) prenhez(es) confirmada(s). Caso o VENDEDOR tenha recebido antecipadamente alguma parcela e a prenhez não consiga se realizar o VENDEDOR restituirá ao(s) COMPRADOR(es) o valor recebido.

4.2. PRENHEZES RECEPTORAS:

4.2.1. O VENDEDOR se responsabiliza em apresentar a(s) receptora(s) em perfeitas condições físicas, com boa habilidade maternal, a fim de bem criar o embrião.

4.2.2. O COMPRADOR, por sua vez, se compromete a mantê-la(s) sob as mesmas condições de manejo e trato, a fim de não prejudicar o desenvolvimento do embrião adquirido.

4.2.3. O COMPRADOR deverá comunicar imediatamente o VENDEDOR em caso de óbito da receptora e/ou da "cria", bem como de qualquer intercorrência que venha a surgir durante o período gestacional.

4.3. EMBRIÕES A SEREM COLETADOS:

4.3.1. É de responsabilidade de VENDEDOR a coleta e transferência do referido acasalamento, tendo o prazo máximo de 90 dias para a entrega da receptora prenhe, a contar da data da assinatura do presente Contrato, findo o qual poderá o COMPRADOR optar, em comum acordo com o VENDEDOR, escolher outro acasalamento já realizado, de igual importância e valor.

4.4. LIVRES ACASALAMENTOS:

4.4.1. O VENDEDOR oferece a doadora para ser acasalada com o touro da escolha do COMPRADOR, ficando a mesma na propriedade do titular.

4.4.2. O COMPRADOR tem o prazo máximo de 30 dias para enviar o sêmen do reprodutor escolhido, ou autorizar o proprietário da doadora a acasalá-la segundo seu critério.

4.4.3. Todas as despesas provenientes do transporte e aquisição de sêmen que porventura possam ocorrer, serão de inteira responsabilidade do COMPRADOR.

4.4.4. Do acasalamento em questão o COMPRADOR terá direito a apenas uma prenhez proveniente da lavagem, salvo disposição em contrário e

acordado entre as partes. Terá também direito a optar se tal prenhez será sexada de macho ou fêmea.

4.4.5. O VENDEDOR garante ao COMPRADOR que a prenhez adquirida venha a nascer com saúde, com garantia de receber RGN (registro geral de nascimento) e RGD (registro geral definitivo).

4.4.6. Caso o produto nascido não preencha os requisitos mencionados no item anterior, deverá o VENDEDOR substituir o produto, caso não possua o mesmo acasalamento, de comum acordo com o COMPRADOR, substituí-lo por outro já nascido de igual categoria e valor.

4.5 A(s) prenhez(es) será(ão) entregue(s) por malha viária, podendo ainda o COMPRADOR retirá-la da propriedade de origem, sob sua conta e responsabilidade.

5. DISPOSIÇÕES ESPECÍFICAS PARA LEILÃO DE SÊMEN:

5.1. O VENDEDOR responde pela qualidade do sêmen de animal de sua propriedade posto a venda.

5.2. Todo lote de sêmen deverá estar à disposição do COMPRADOR para ser retirado em local previamente estipulado. Nos casos em que a entrega do sêmen for feita por empresa de coleta, as despesas decorrentes deste procedimento correrão por conta e risco COMPRADOR. Quando o sêmen de animal, comercializado for do estoque particular do VENDEDOR, o COMPRADOR deverá providenciar botijão para o transporte, correndo por conta deste todo e qualquer risco.

5.3. Caso queira, poderá o COMPRADOR, no ato da retirada, testar a qualidade do sêmen adquirido, em sendo este raro, desde que seja realizado por profissionais credenciados por uma das centrais de coleta do país.

6. DISPOSIÇÕES GERAIS PARA TODOS OS LEILÕES:

6.1. O leiloeiro apregoará, no início de cada lote, o valor do lance que, multiplicado pelo número de parcelas determinadas, formará o preço total de venda e compra do(s) animal(is)/ produto(s). Também será informada a condição de cada venda, data de vencimento das parcelas, condições gerais do(s) produto(s) ou a(s) condição(ões) física(s) do(s) animal(is) referentes a cada lote.

6.2. Os leilões referentes à gado de elite, embrião e sêmen serão realizados com CLÁUSULA DE RESERVA DE DOMÍNIO, que abrangerá inclusive as “crias” advindas destes, conforme disposto no artigo 95 do Código Civil.

6.3. Excetuando o disposto no item 2. deste Regulamento (aprovação de cadastro), as vendas efetuadas durante o leilão são irrevogáveis e irrevogáveis, obrigando comprador e vendedor ao seu cumprimento, por si e por seus herdeiros ou sucessores.

6.4. Ainda que existente índice deflacionário divulgado pelo Governo Federal, os preços estabelecidos no leilão não serão alterados.

6.5. Caberá ao comprador o pagamento do ICMS e ao vendedor o recolhimento do mesmo, referente ao lote adquirido, devendo o segundo informar a Central Leiloes Ltda o número de inscrição junto à Receita Estadual.

6.6. A participação no leilão de qualquer pessoa, seja comprador ou vendedor, implicará na presunção de aceitação de todas as normas previstas neste Regulamento, e, face disponibilização deste Regulamento a todos que se encontram presentes no recinto do leilão através do catálogo, não poderá alegar desconhecimento para eximir de seu cumprimento.

6.7. Compradores domiciliados fora do país deverão informar-se no escritório sobre as condições que regem a compra e venda, que no caso presente somente se operará com o pagamento à vista, em moeda corrente do país, no ato do negócio.

6.8. Salvo estabelecido de forma diversa, por escrito, antes do leilão, o comprador será responsável pelo pagamento da comissão de compra, a qual recai sobre o valor do lote no momento da batida do martelo, em favor da EMPRESA LEILOEIRA, cujo percentual será divulgado pelo leiloeiro no início do evento.

6.9. Salvo estabelecido de forma diversa, por escrito, antes do leilão, o vendedor será responsável pelo pagamento da comissão de venda, a qual recai sobre o valor do lote no momento da batida do martelo, em favor do PROMOTOR DO EVENTO / EMPRESA LEILOEIRA, cujo percentual foi acordado anteriormente entre as partes.

6.10. As taxas do leilão, assim como as comissões, para comprador e vendedor, são irrevogáveis e irrevogáveis. No caso da não concretização do negócio após o remate, a parte responsável pelo cancelamento do negócio arcará com as mesmas em sua totalidade.

6.11. Em caso de pagamento à vista das parcelas de compra, o desconto poderá ser concedido pelo vendedor, mas tal desconto não recairá sobre as comissões em favor da Leiloeira.

6.12. No lance de defesa, conforme definição do item 1.10 deste regulamento, o proprietário do animal será responsável pelo pagamento da comissão de compra e venda em favor do PROMOTOR DO EVENTO / EMPRESA LEILOEIRA, sobre o valor do lote no momento da batida do martelo.

6.13. Não serão aceitos pagamentos das parcelas vencíveis no ato da compra com cheques de terceiros.

6.14. Todos os pagamentos efetuados em cheque somente serão considerados quitados com a respectiva compensação.

6.15. As GTAS (Guias de Trânsito dos Animais) serão emitidas exclusivamente em nome do comprador e não poderão ser transferidas a terceiros.

6.16. Os catálogos do leilão são de responsabilidade dos vendedores, não sendo a Central Leiloes Ltda responsável por eventuais erros constantes nestes, os quais inclusive poderão ser retificados pelo leiloeiro.

6.17. Quando da batida do martelo os lances forem simultâneos entre dois compradores, o leiloeiro pedirá o retorno do animal à pista e reiniciará a venda dos mesmos, a partir do lance em questão, para o desempate.

6.18. Serão de exclusiva responsabilidade do vendedor, o(s) animal(ais) colocado(s) a leilão estar(em) saudável(eis), com toda documentação sanitária atualizada, bem como a sua guarda, manutenção e segurança, durante o tempo em que se mantiver(em) no local do leilão, seja no estábulo, em trânsito ou enquanto estiverem sendo exibidos na pista, até o momento da batida do martelo, passando então tais responsabilidades a serem exclusivas do comprador, não restando à Central Leiloes Ltda nenhum ônus sobre os itens retro mencionados, bem como em caso de acidente e danos que, eventualmente, venha(m) a ocorrer com o(s) animal(is).

6.19. No caso de comercialização efetuada através de canal fechado de televisão (Leilões Virtuais), o vendedor compromete-se a entregar o(s) animal(is) (independente do local de entrega), somente quando tiver em sua posse a respectiva documentação de venda, devidamente assinada pelo comprador, eximindo a Central Leiloes Ltda de qualquer responsabilidade se a presente cláusula não for cumprida.

7. DA AUTORIZAÇÃO DE USO DO NOME, IMAGEM E VOZ DOS PRESENTES AO LEILÃO:

7.1. A entrada da pessoa no recinto do leilão importará na presunção em favor da EMPRESA LEILOEIRA e do PROMOTOR DO EVENTO, sem ônus a estes, ao uso de seus NOMES, IMAGENS e SOM durante a realização do evento, bem como após a ocorrência deste para fins de divulgação do resultado final alcançado. Autorizam, também, a divulgação em periódicos e em site de todas as informações referentes ao leilão, tais como: nome do comprador, do vendedor, do animal ou produto comercializado e o valor efetivo da transação. Finalmente, fica autorizada a gravação de todas as imagens do leilão e dos participantes, bem como a transmissão ao vivo destas por canal fechado de televisão e, ainda, a divulgação de fotos em periódicos e em site próprio da EMPRESA LEILOEIRA.

8. DO CONTRATO DE COMPRA E VENDA:

8.1. Ao final da venda de cada lote a Central Leiloes Ltda promoverá a emissão do contrato de compra e venda, bem como das notas promissórias referentes ao leilão, as quais serão assinadas imediatamente pelo vendedor e comprador. As notas fiscais referentes às vendas, que deverão ser emitidas pelos vendedores, bem como a nota fiscal da comissão de compra a ser emitida pela empresa leiloeira, serão efetuadas posteriormente.

8.2. Ficam fazendo parte integrante do contrato de compra e venda todas as regras constantes neste regulamento, bem como outras que forem estabelecidas pelo leiloeiro durante o leilão.

“É proibida a reprodução em parte ou no todo”.

LOTE **01**
INDIVIDUAL

MAAB GASPAP

SEXO: MACHO - REG: MABI 1337
RAÇA: GUZERA PO - NASC.: 09/12/2022
Peso: 300 kg

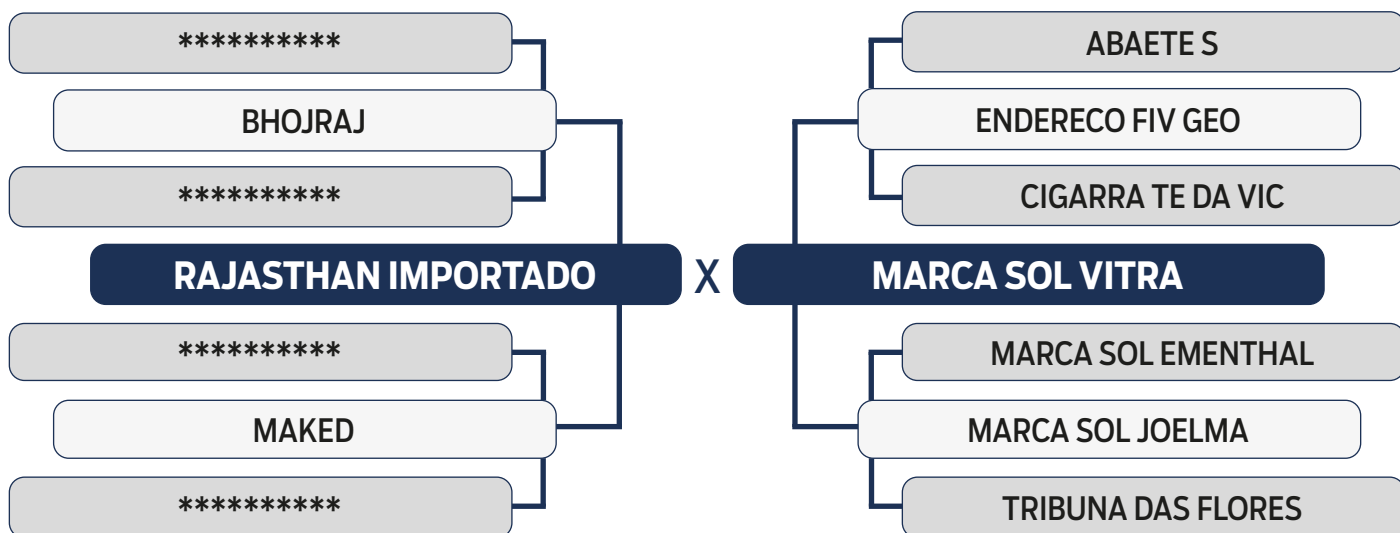

Tradição, Raça e Funcionalidade. Indicado para cruzamentos com Nelore e Raças Europeias, segue com Registro Genealógico de nascimento na ABCZ.



LOTE

02

INDIVIDUAL

MAAB GRIFO FIV

SEXO: MACHO - REG: MABI 1333

RAÇA: GUZERA PO - NASC.: 01/03/2022

Peso: 370 kg

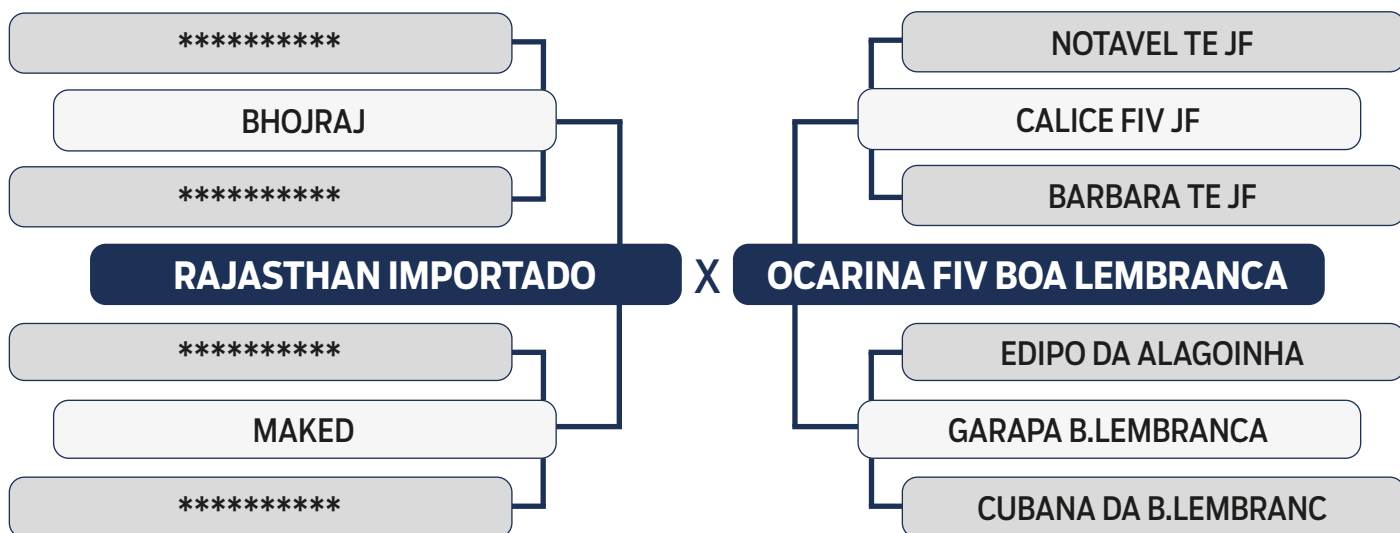

Tradição, Raça e Funcionalidade. Indicado para cruzamentos com Nelore e Raças Europeias, segue com Registro Genealógico de nascimento na ABCZ.



LOTE

03

INDIVIDUAL

MAAB GEJEIRO FIV

SEXO: MACHO - REG: MABI 1332

RAÇA: GUZERA PO - NASC.: 01/03/2022

Peso: 400 kg

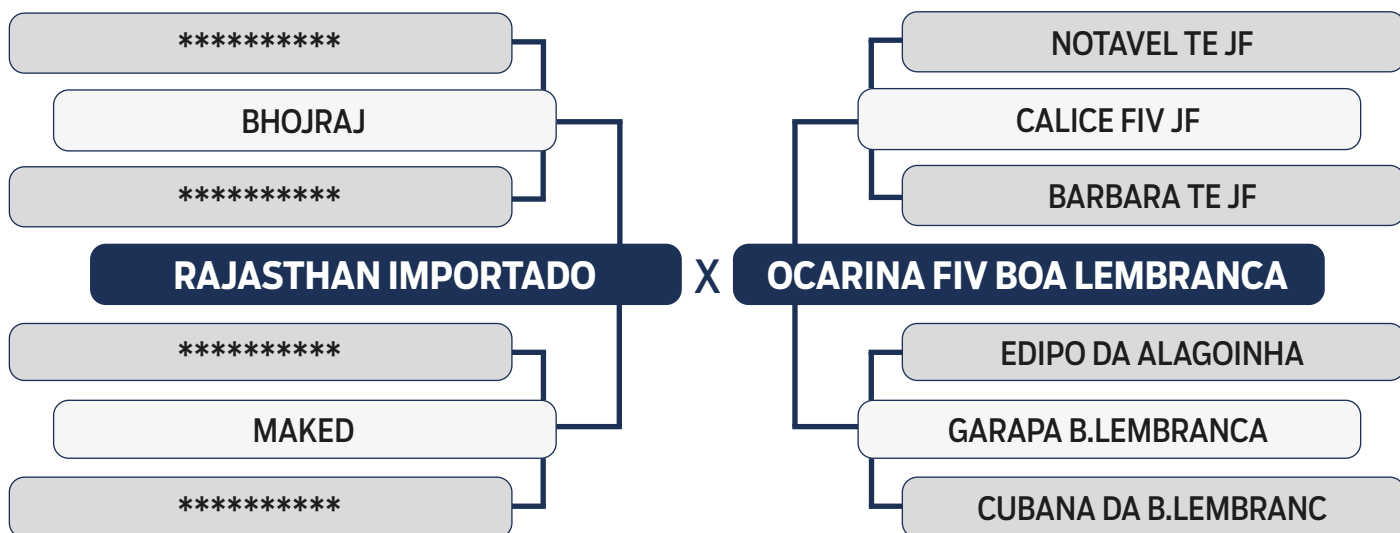

Tradição, Raça e Funcionalidade. Indicado para cruzamentos com Nelore e Raças Europeias, segue com Registro Genealógico de nascimento na ABCZ.



LOTE

04

INDIVIDUAL

MAAB GOIANO FIV

SEXO: MACHO - REG: MABI 1330

RAÇA: GUZERA PO - NASC.: 01/03/2022

Peso: 420 kg

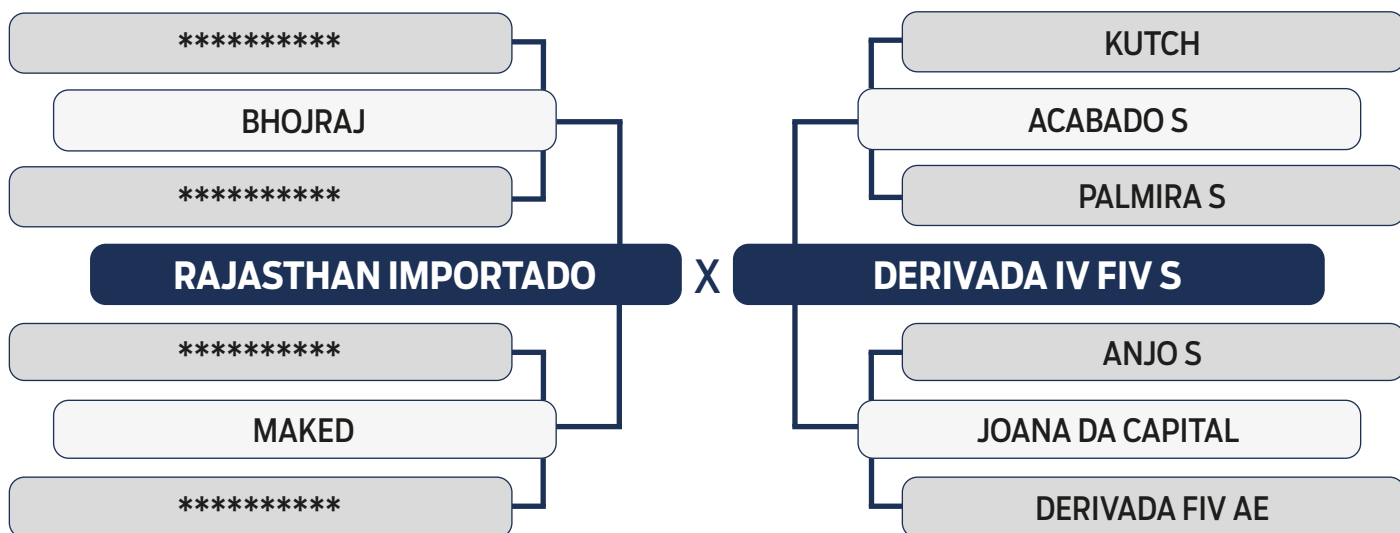

Tradição, Raça e Funcionalidade. Indicado para cruzamentos com Nelore e Raças Européias, segue com Registro Genealógico de nascimento na ABCZ.



LOTE

05

INDIVIDUAL

MAAB GALAXIE FIV

SEXO: MACHO - REG: MABI 1329

RAÇA: GUZERA PO - NASC.: 08/03/2022

Peso: 398 kg

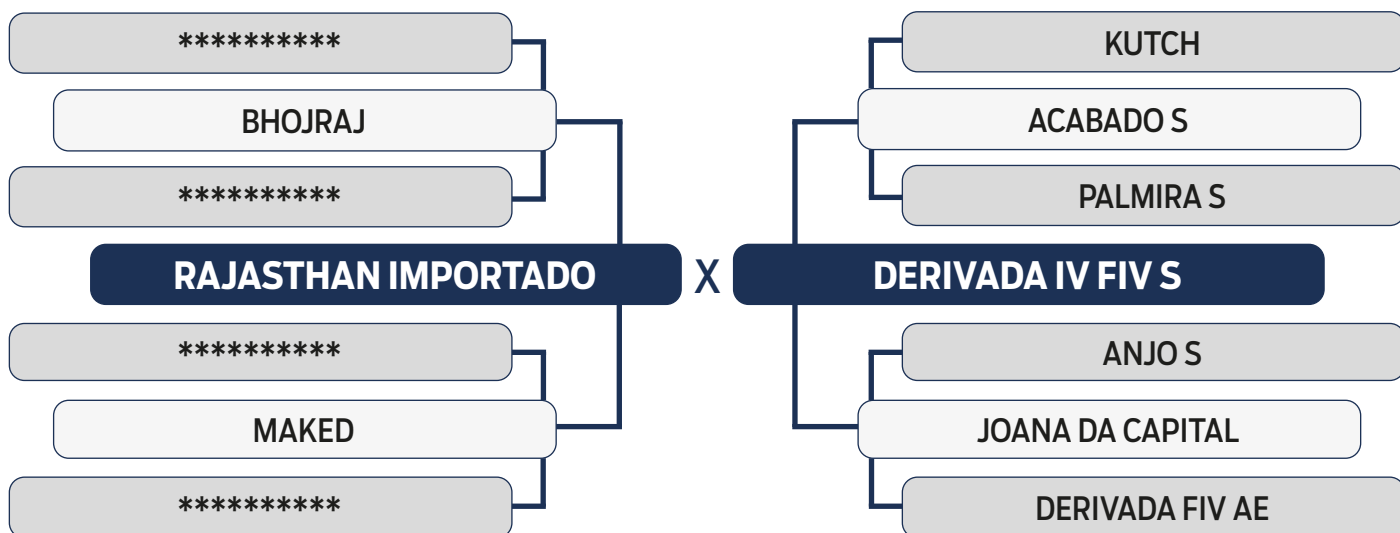

Tradição, Raça e Funcionalidade. Indicado para cruzamentos com Nelore e Raças Europeias, segue com Registro Genealógico de nascimento na ABCZ.



LOTE **06**
INDIVIDUAL

MAAB GUCCI FIV

SEXO: MACHO - REG: MABI 1346
RAÇA: GUZERA PO - NASC.: 12/01/2022
Peso: 320 kg

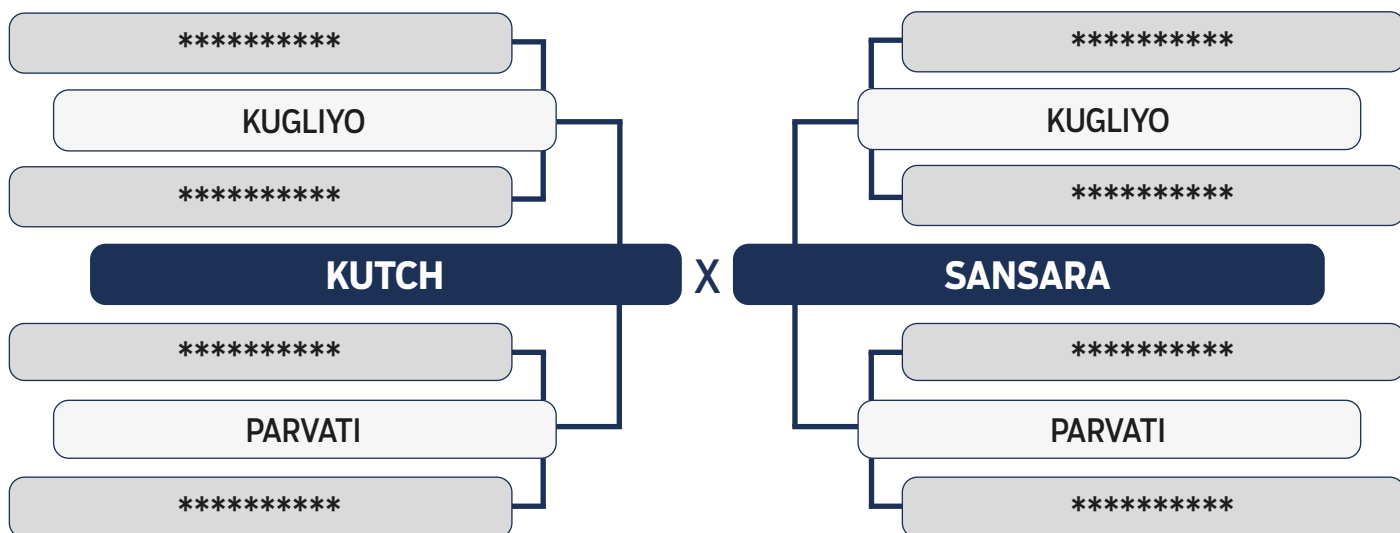

Tradição, Raça e Funcionalidade. Indicado para cruzamentos com Nelore e Raças Européias, segue com Registro Genealógico de nascimento na ABCZ.



LOTE

07

INDIVIDUAL

MAAB GURGEL FIV

SEXO: MACHO - REG: MABI 1326

RAÇA: GUZERA PO - NASC.: 30/12/2021

Peso: 350 kg

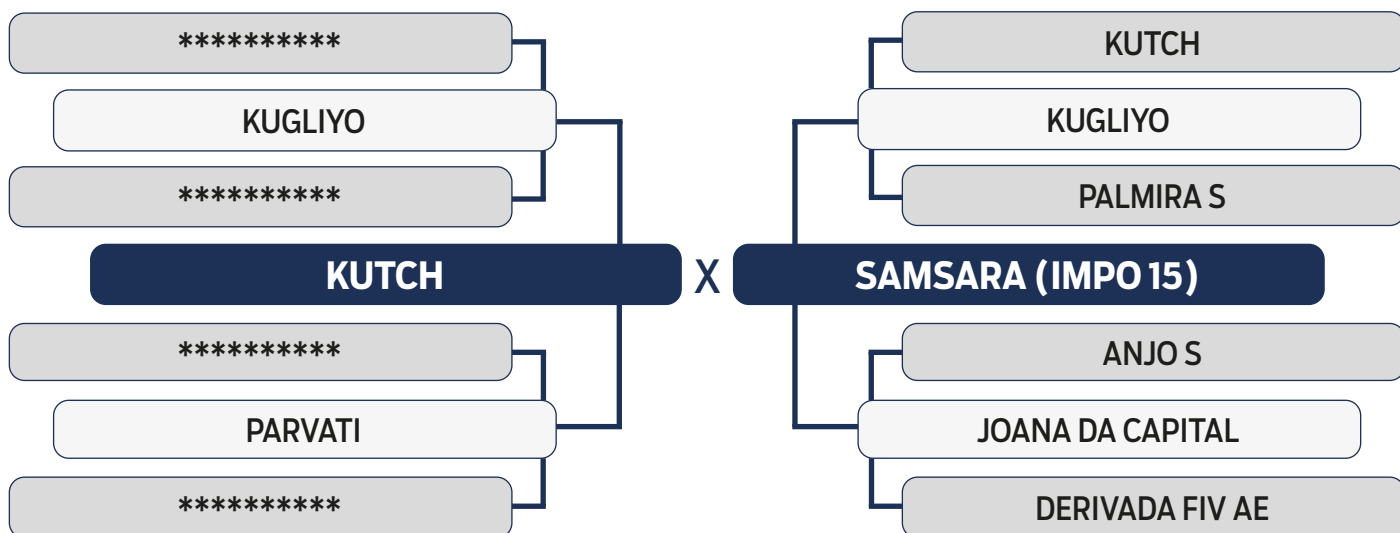

Tradição, Raça e Funcionalidade. Indicado para cruzamentos com Nelore e Raças Europeias, segue com Registro Genealógico de nascimento na ABCZ.



LOTE

08

INDIVIDUAL

MAAB GAMALIEL

SEXO: MACHO - REG: MABI 1321

RAÇA: GUZERA PO - NASC.: 18/09/2021

Peso: 530 kg

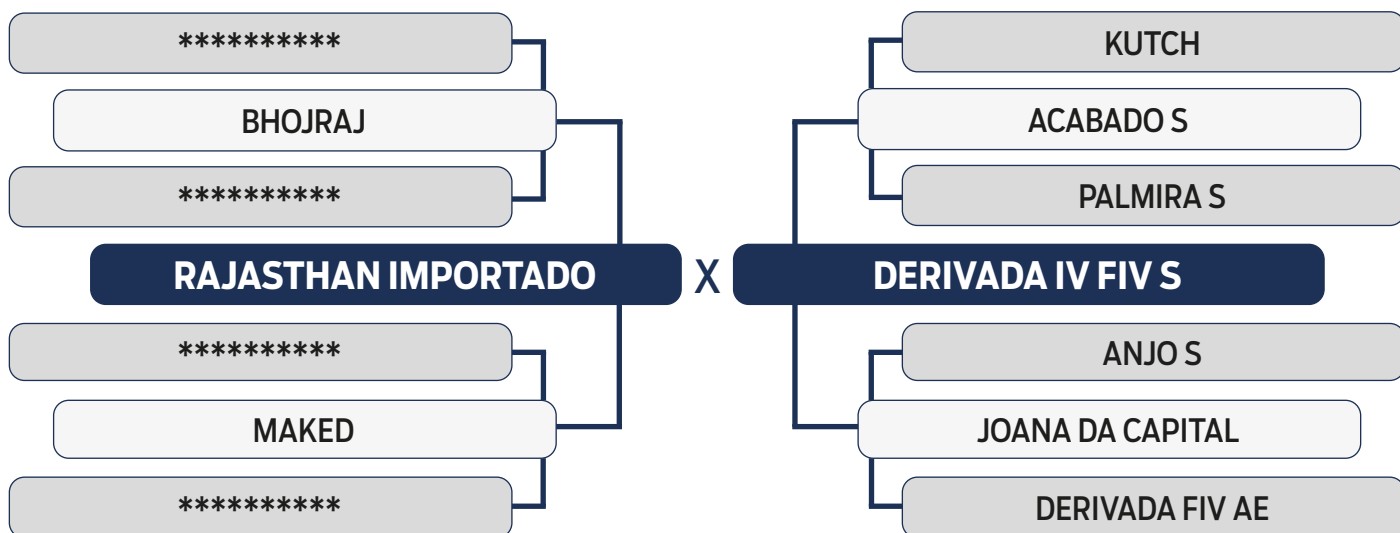

Tradição, Raça e Funcionalidade. Indicado para cruzamentos com Nelore e Raças Europeias, segue com Registro Genealógico de nascimento na ABCZ.



LOTE **09**
INDIVIDUAL

GARRIDO S

SEXO: MACHO - REG: CNS 11726
RAÇA: GUZERA PO - NASC.: 10/09/2021
Peso: 510 kg

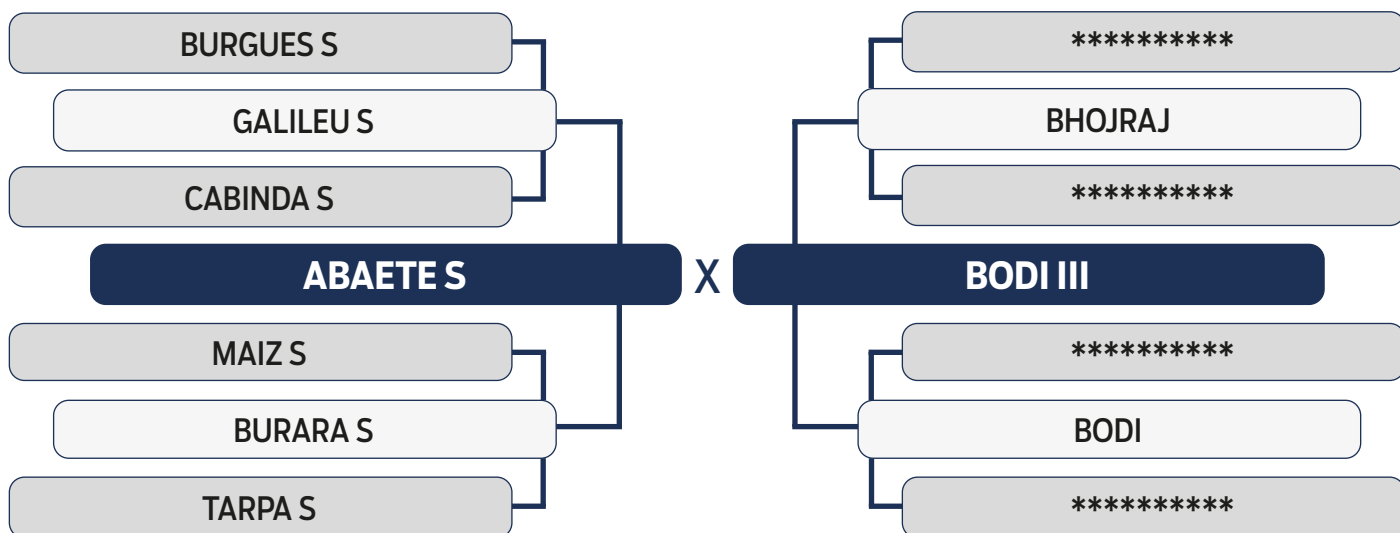

Tradição, Raça e Funcionalidade. Indicado para cruzamentos com Nelore e Raças Europeias, segue com Registro Genealógico de nascimento na ABCZ.



LOTE

10

INDIVIDUAL

MAAB GOMER

SEXO: MACHO - REG: MABI 1310

RAÇA: GUZERA PO - NASC.: 21/02/2021

Peso: 690 kg

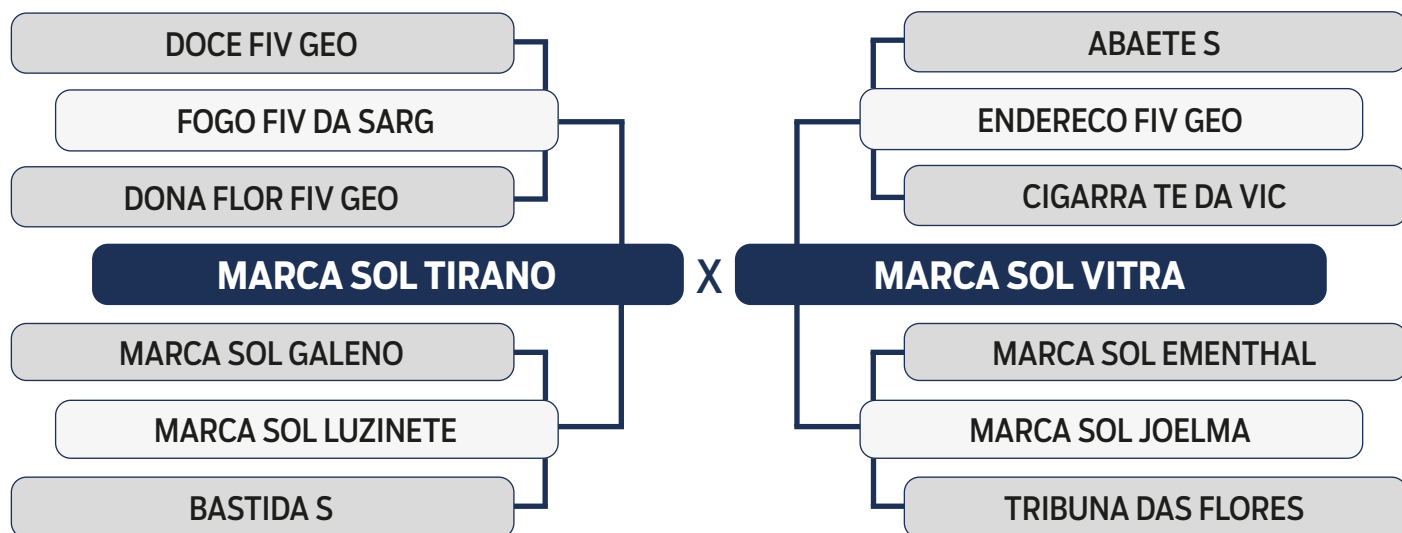

Tradição, Raça e Funcionalidade. Indicado para cruzamentos com Nelore e Raças Européias, segue com Registro Genealógico de nascimento na ABCZ.



LOTE **11**
INDIVIDUAL

MAAB GALAM

SEXO: MACHO - REG: MABI 1308
RAÇA: GUZERA PO - NASC.: 20/02/2021
Peso: 680 kg



Tradição, Raça e Funcionalidade. Indicado para cruzamentos com Nelore e Raças Européias, segue com Registro Genealógico de nascimento na ABCZ.



LOTE

12

INDIVIDUAL

MAAB GABINETI

SEXO: MACHO - REG: MABI 1304
RAÇA: GUZERA PO - NASC.: 11/02/2021
Peso: 652 kg

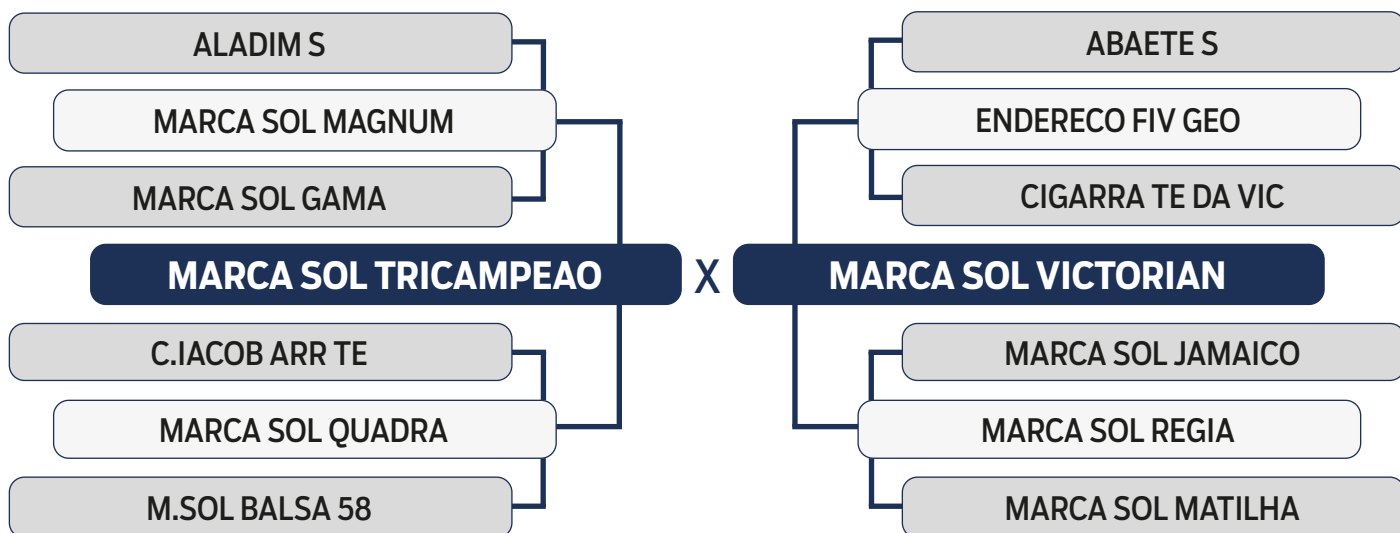

Tradição, Raça e Funcionalidade. Indicado para cruzamentos com Nelore e Raças Européias, segue com Registro Genealógico de nascimento na ABCZ.



LOTE

13

INDIVIDUAL

MAAB GASPAR

SEXO: MACHO - REG: MABI 1298

RAÇA: GUZERA PO - NASC.: 21/10/2020

Peso: 420 kg

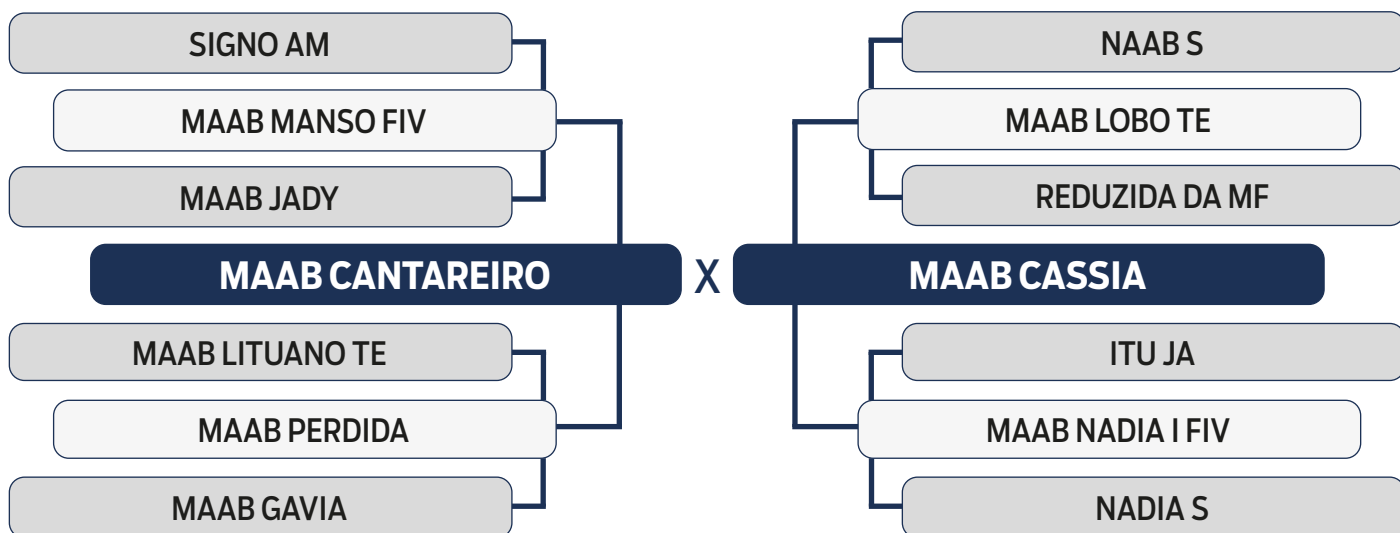

Tradição, Raça e Funcionalidade. Indicado para cruzamentos com Nelore e Raças Europeias, segue com Registro Genealógico de nascimento na ABCZ.

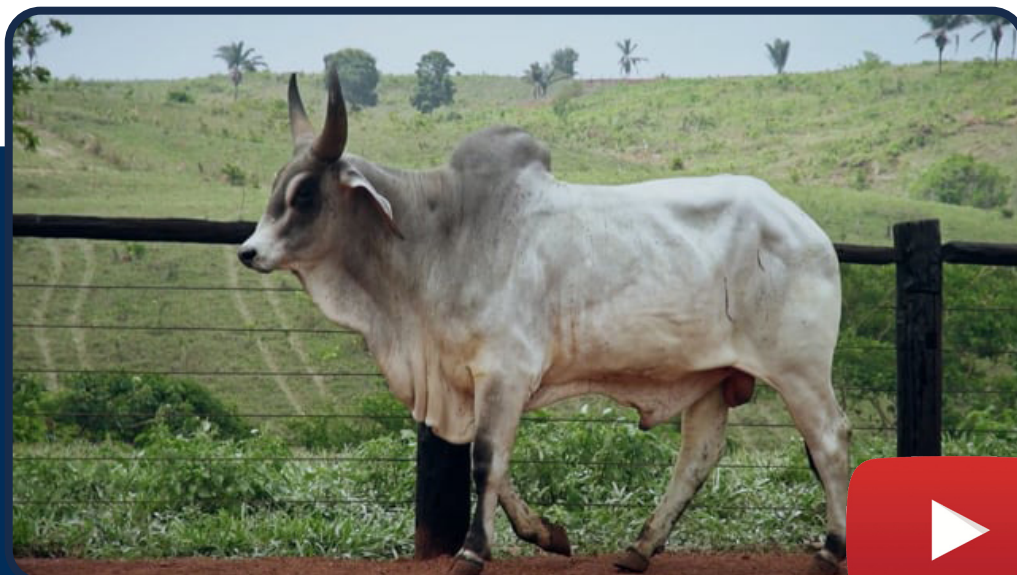

LOTE

14

INDIVIDUAL

MAAB GALHO

SEXO: MACHO - REG: MABI 1297
RAÇA: GUZERA PO - NASC.: 24/07/2020
Peso: 510 kg

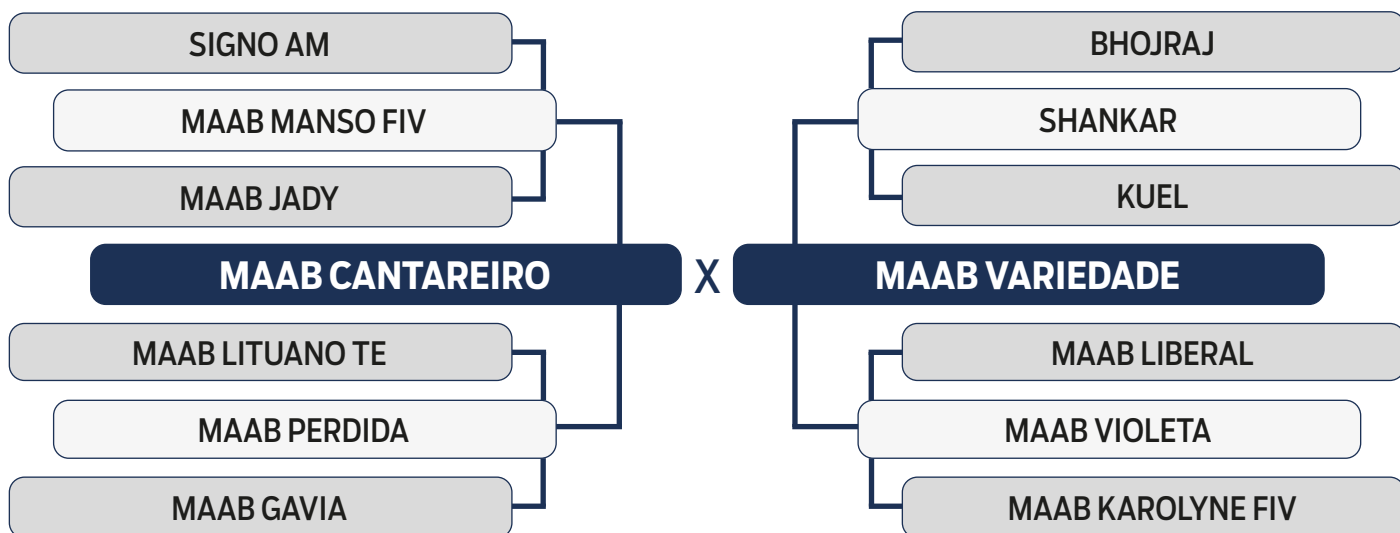

Tradição, Raça e Funcionalidade. Indicado para cruzamentos com Nelore e Raças Europeias, segue com Registro Genealógico de nascimento na ABCZ.

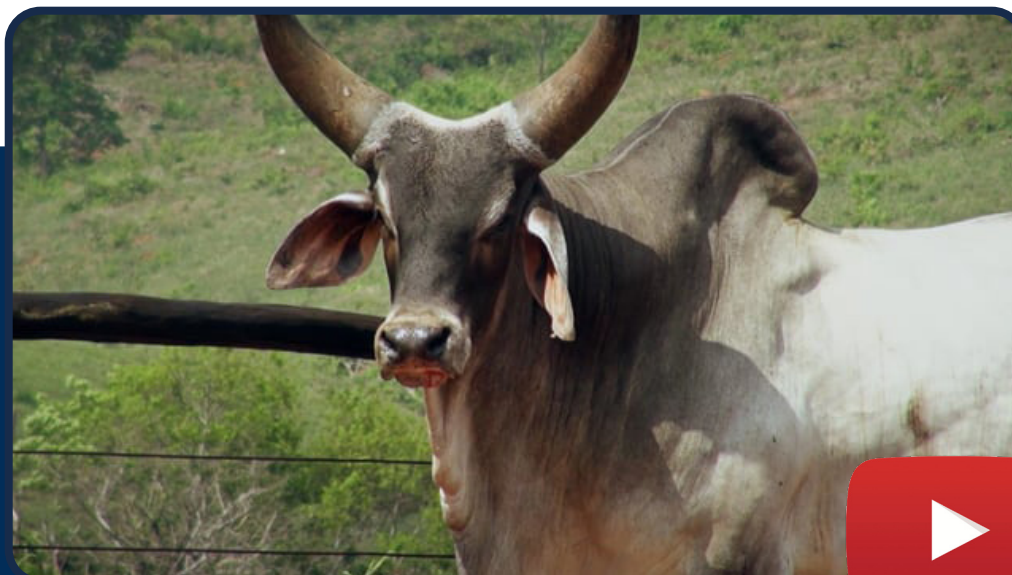

LOTE

15

INDIVIDUAL

MAAB GUARANI

SEXO: MACHO - REG: MABE 984
RAÇA: GUZERA PO - NASC.: 15/01/2022
Peso: 520 kg

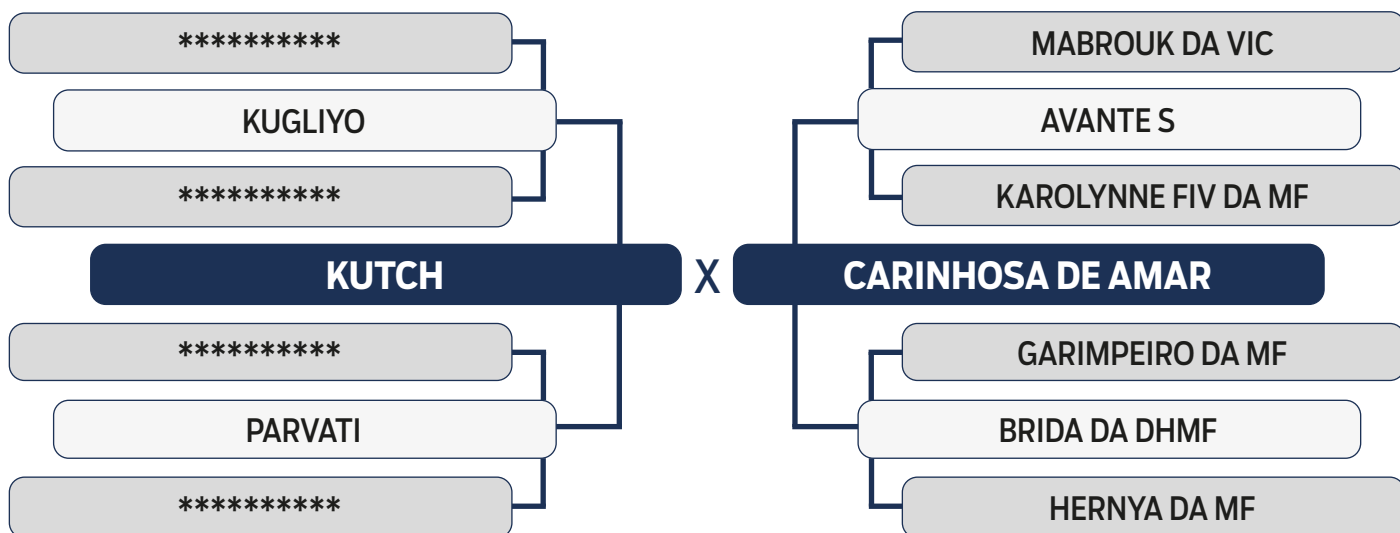

Tradição, Raça e Funcionalidade. Indicado para cruzamentos com Nelore e Raças Europeias, segue com Registro Genealógico de nascimento na ABCZ.



LOTE

16

INDIVIDUAL

MAAB GAIOLEIRO FIV

SEXO: MACHO - REG: MABE 977
RAÇA: GUZERA PO - NASC.: 04/09/2021
Peso: 330 kg

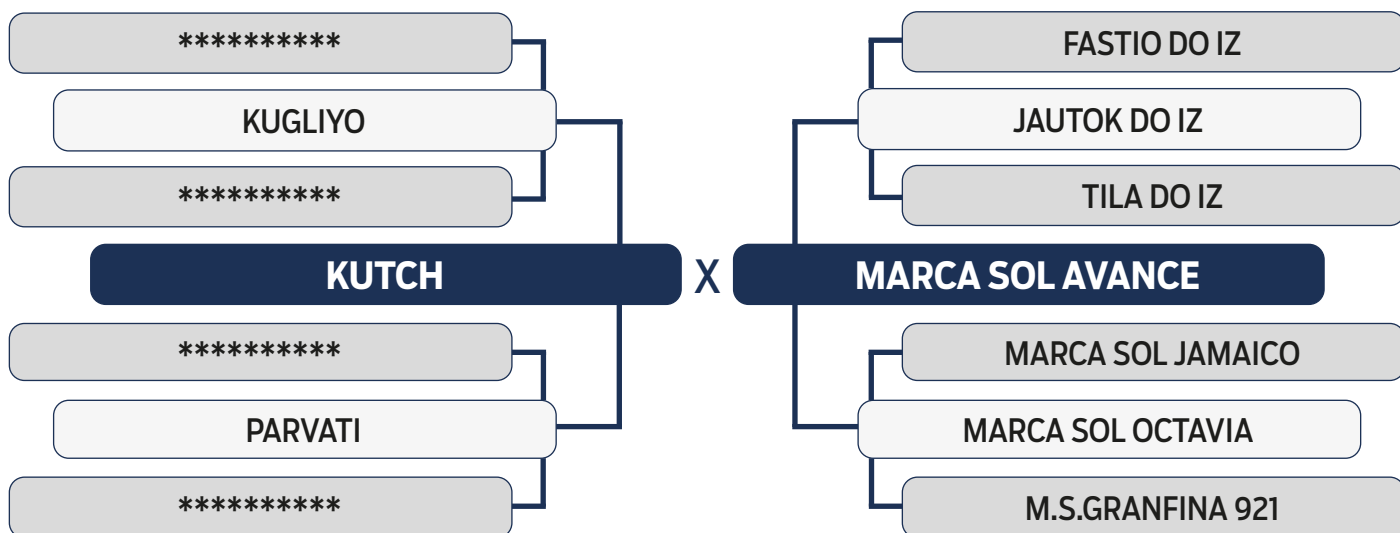

Tradição, Raça e Funcionalidade. Indicado para cruzamentos com Nelore e Raças Européias, segue com Registro Genealógico de nascimento na ABCZ.



LOTE **17**
INDIVIDUAL

MAAB GANSO

SEXO: MACHO - REG: MABT 36
RAÇA: GUZERA PC - NASC.: 18/12/2021
Peso: 310 kg

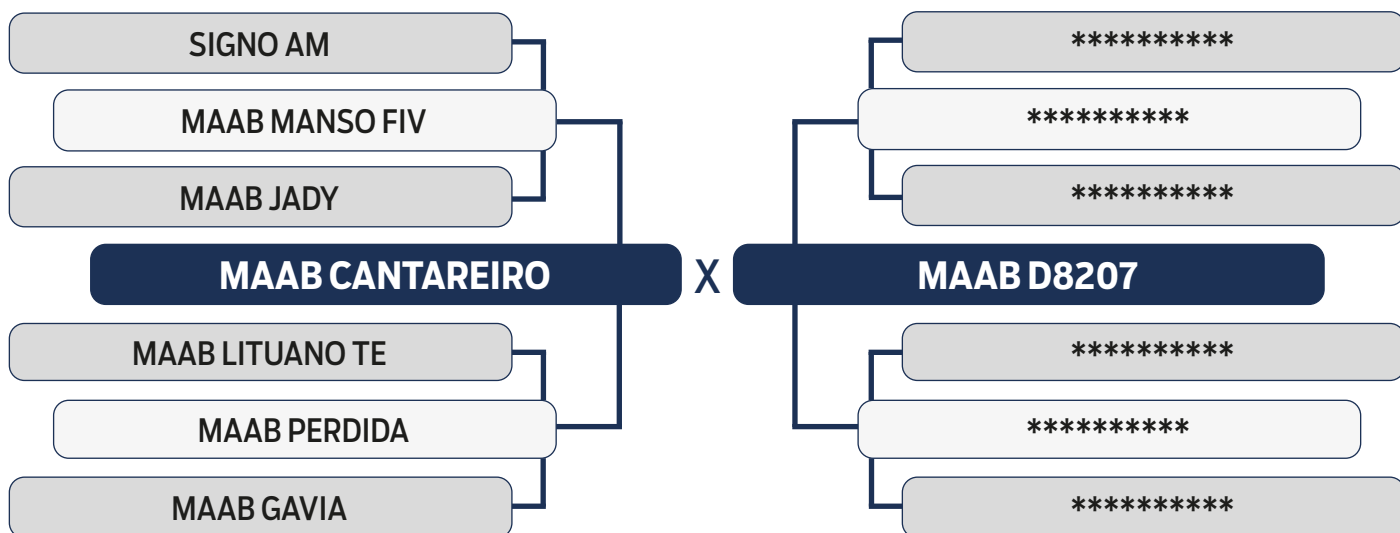

Tradição, Raça e Funcionalidade. Indicado para cruzamentos com Nelore e Raças Europeias, segue com Registro Genealógico de nascimento na ABCZ.

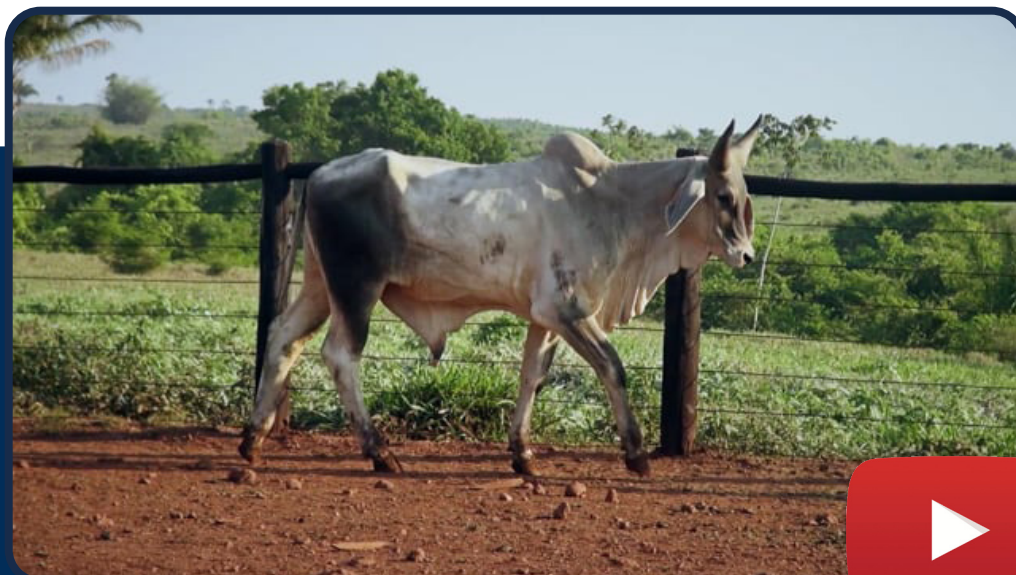

LOTE

18

INDIVIDUAL

MAAB GASALHADO

SEXO: MACHO - REG: MABT 32

RAÇA: GUZERA PC - NASC.: 12/09/2020

Peso: 505 kg

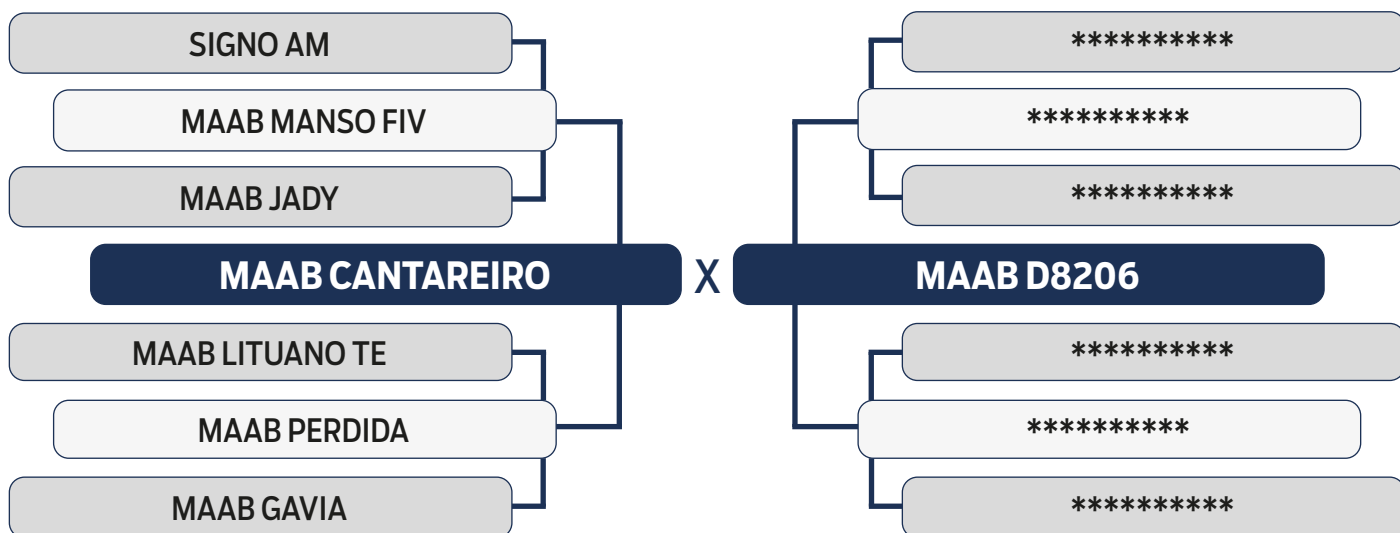

Tradição, Raça e Funcionalidade. Indicado para cruzamentos com Nelore e Raças Europeias, segue com Registro Genealógico de nascimento na ABCZ.



LOTE **19**
INDIVIDUAL

MAAB GANA

SEXO: MACHO - REG: MABT 30
RAÇA: GUZERA PC - NASC.: 24/07/2020
Peso: 515 kg

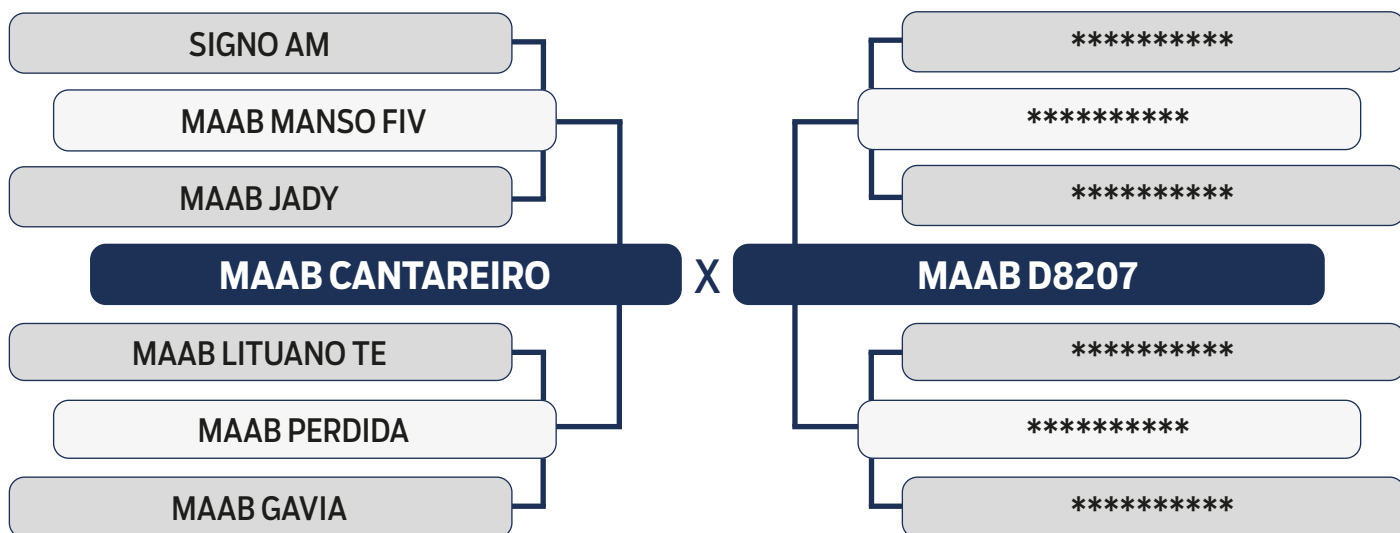

Tradição, Raça e Funcionalidade. Indicado para cruzamentos com Nelore e Raças Europeias, segue com Registro Genealógico de nascimento na ABCZ.

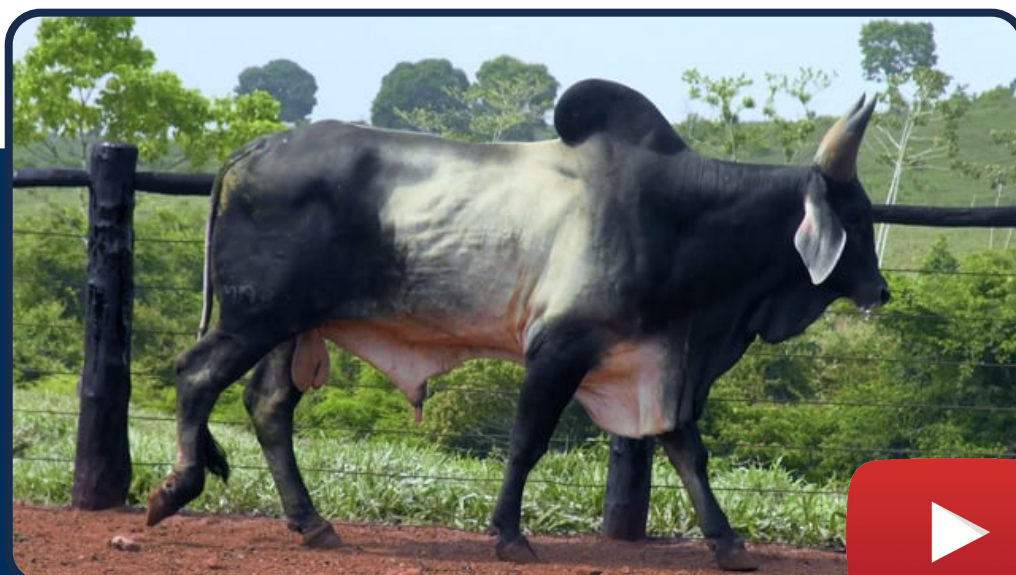

LOTE **20**
INDIVIDUAL

BEN MAAB J5

SEXO: MACHO - REG: MABR 50
RAÇA: INDUBRASIL PO - NASC.: 09/07/2022
Peso: 280 kg

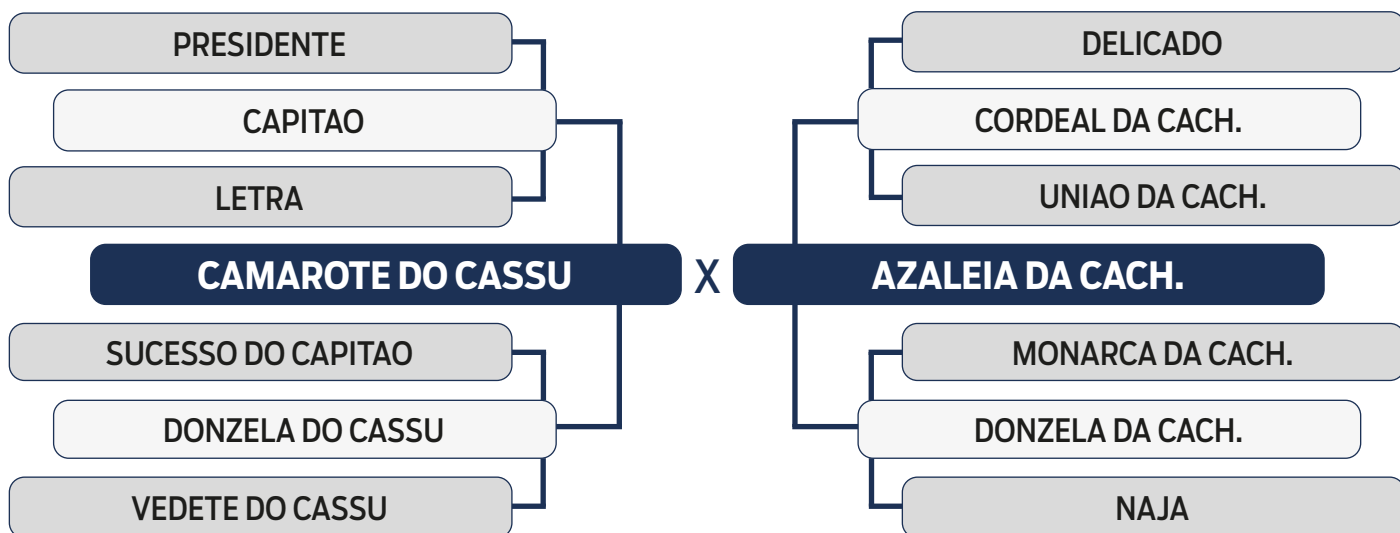

LOTE **21**
INDIVIDUAL

BRIZOLA MAAB J5

SEXO: MACHO - REG: MABR 37
RAÇA: INDUBRASIL PO - NASC.: 21/03/2022
Peso: 410 kg

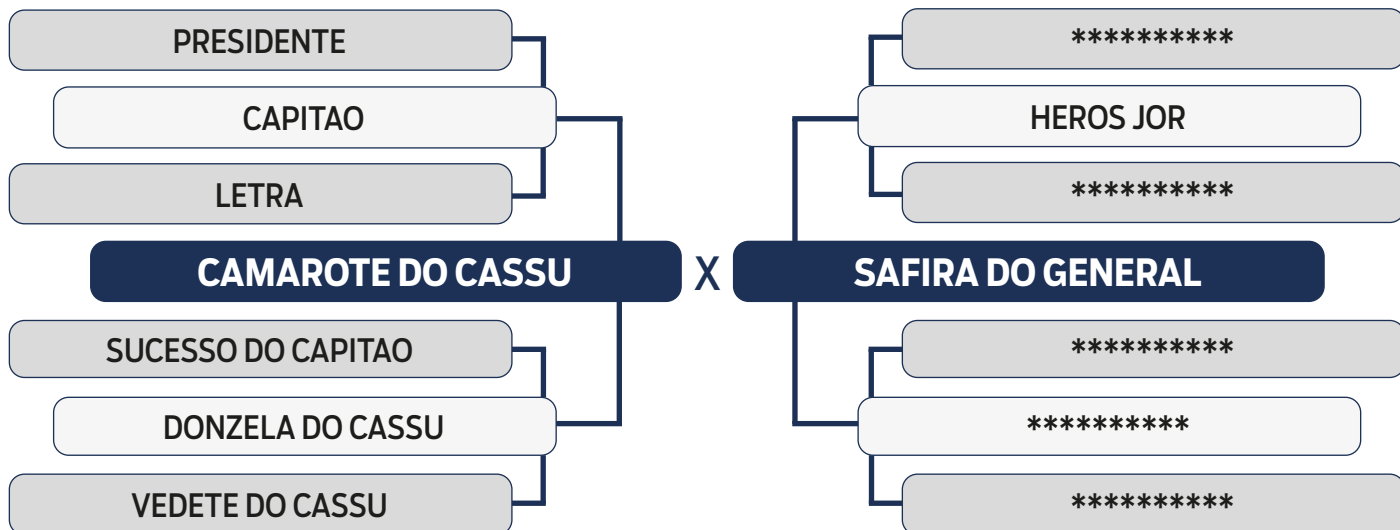

LOTE **22**
INDIVIDUAL

BENTO MAAB J5

SEXO: MACHO - REG: MABR 32
RAÇA: INDUBRASIL PO - NASC.: 03/01/2022
Peso: 530 kg

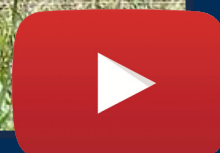
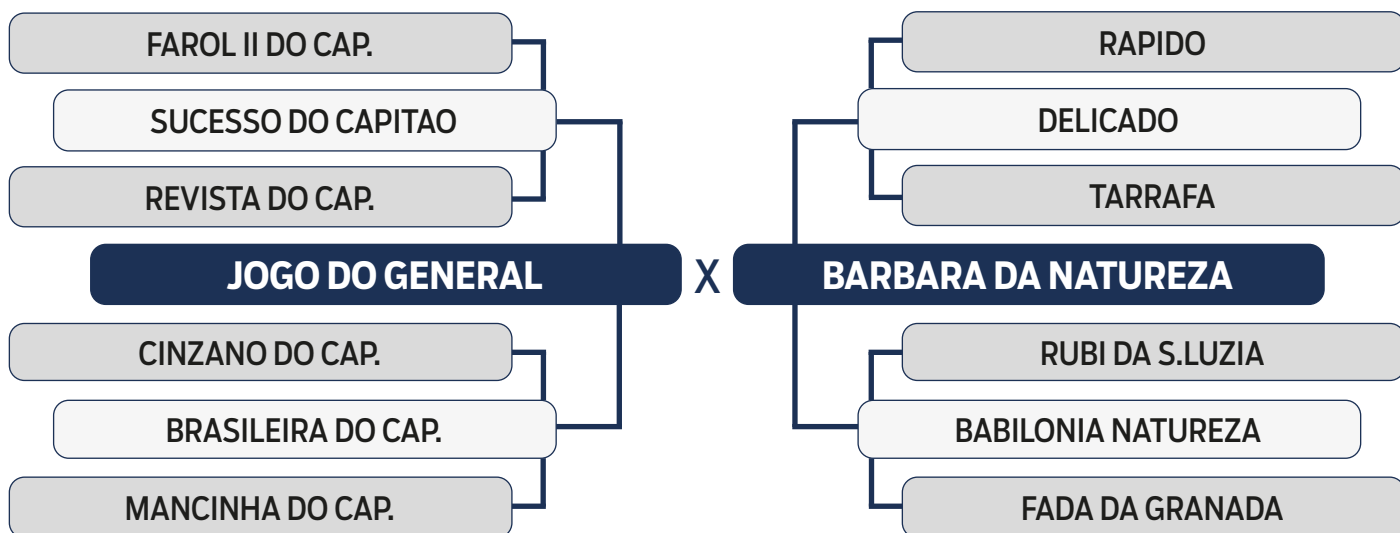

LOTE

23

INDIVIDUAL

ADRIAN FIV MAAB J5

SEXO: MACHO - REG: MABR 31

RAÇA: INDUBRASIL PO - NASC.: 31/12/2021

Peso: 500 kg

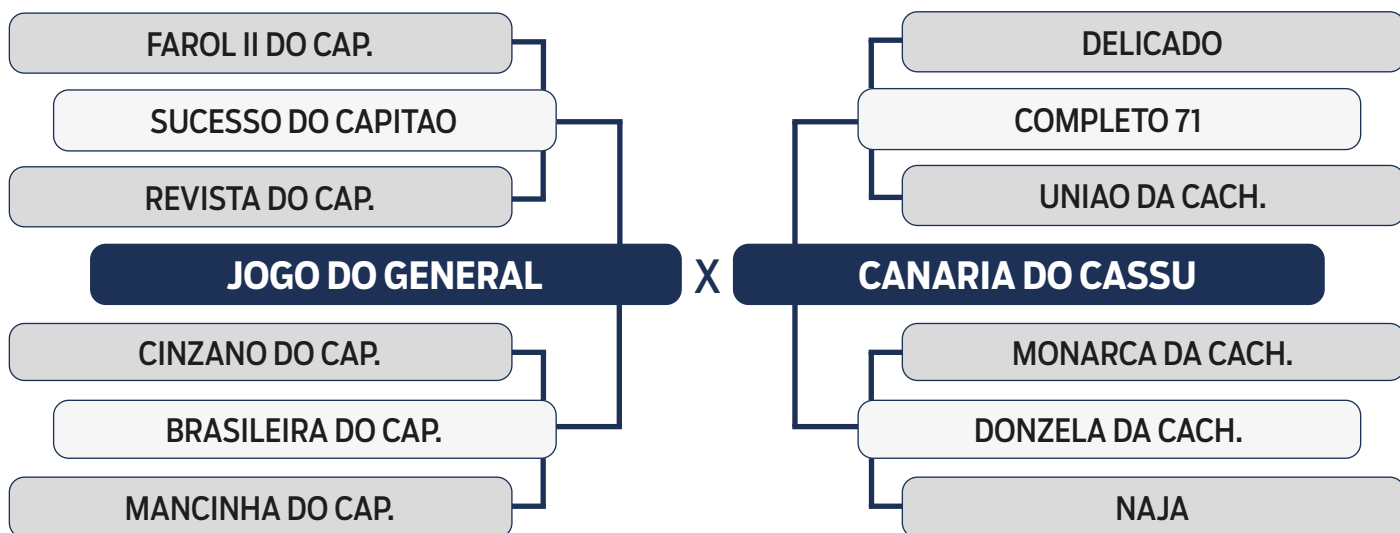

LOTE

24

INDIVIDUAL

ABEL MAAB J5

SEXO: MACHO - REG: MABR 30

RAÇA: INDUBRASIL PO - NASC.: 30/12/2021

Peso: 360 kg

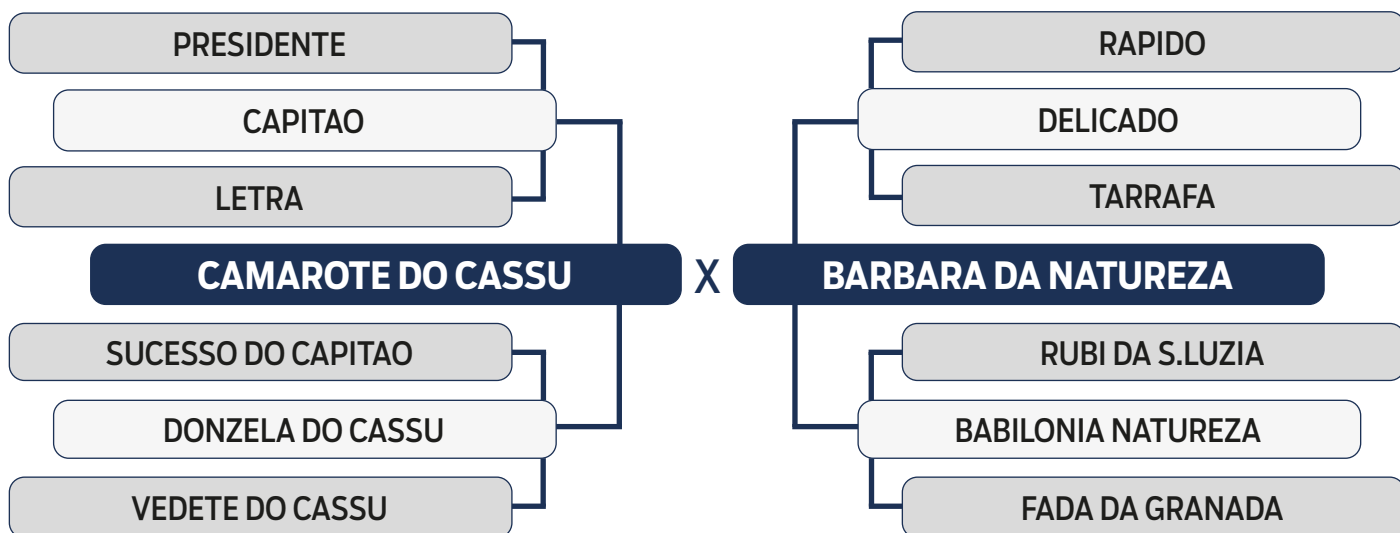

LOTE

25

INDIVIDUAL

APOLO FIV MAAB J5

SEXO: MACHO - REG: MABR 28

RAÇA: INDUBRASIL PO - NASC.: 28/12/2021

Peso: 403 kg

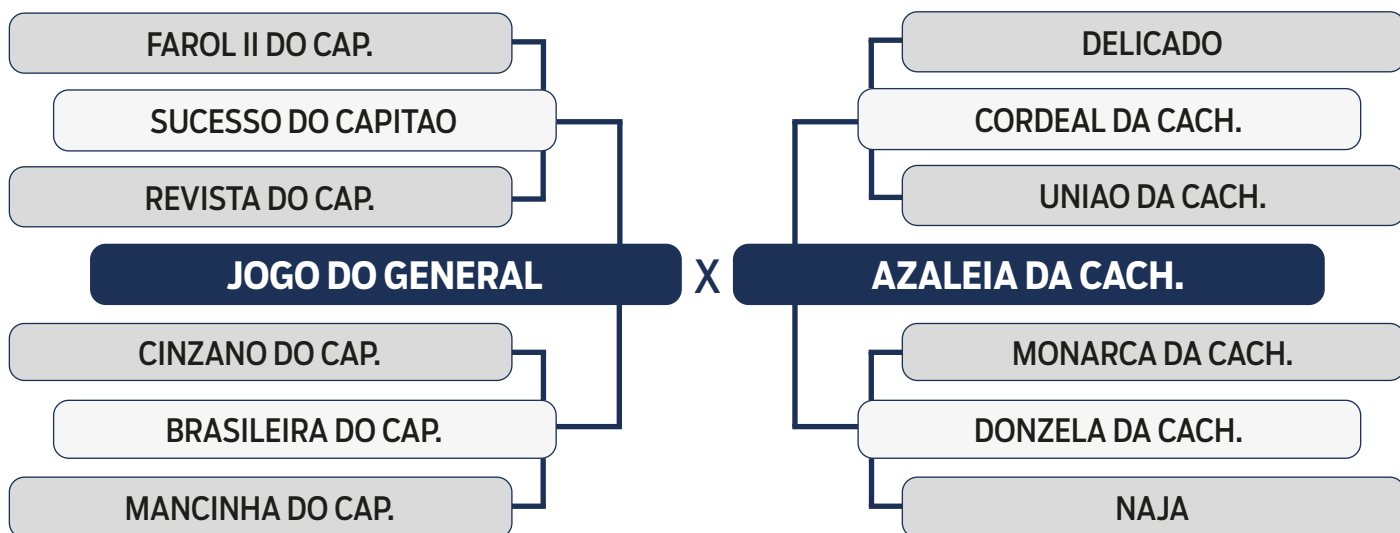

LOTE

26

INDIVIDUAL

ABSOLUTO MAAB J5

SEXO: MACHO - REG: MABR 17

RAÇA: INDUBRASIL PO - NASC.: 01/03/2021

Peso: 550 kg

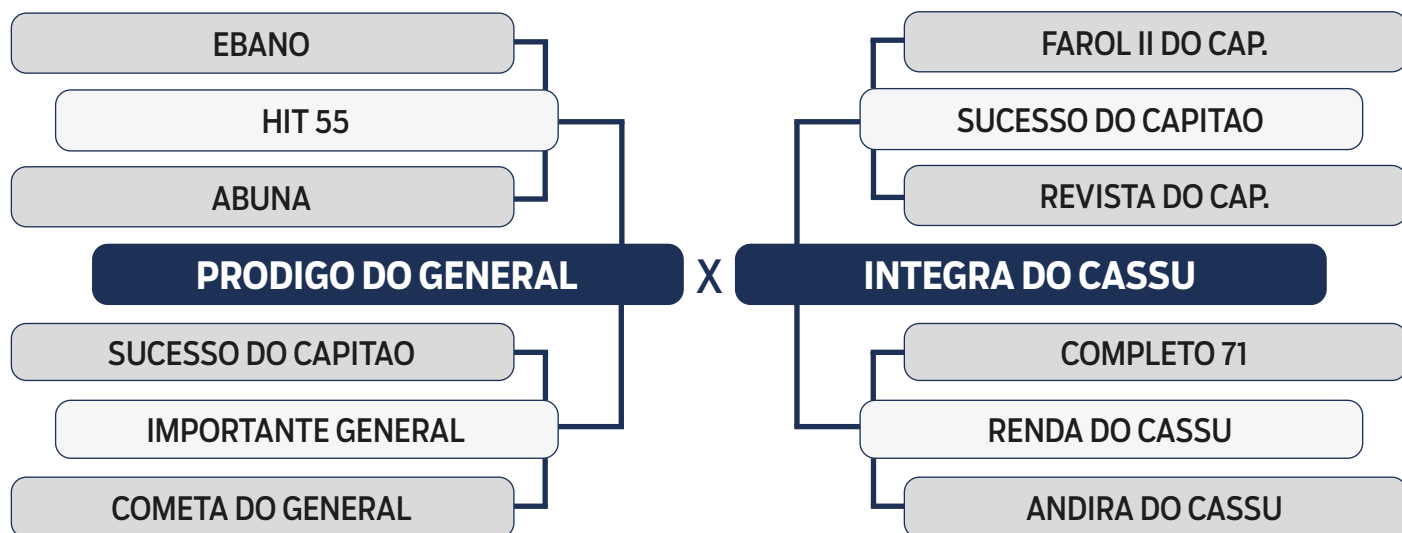

LOTE **27**
DUPLO

MAAB EDIFICADOR

SEXO: **MACHO** - REG: **MABY 5281** - RAÇA: **NELORE MOCHO**
NASC.: **03/09/2021** - Peso: **650 kg**

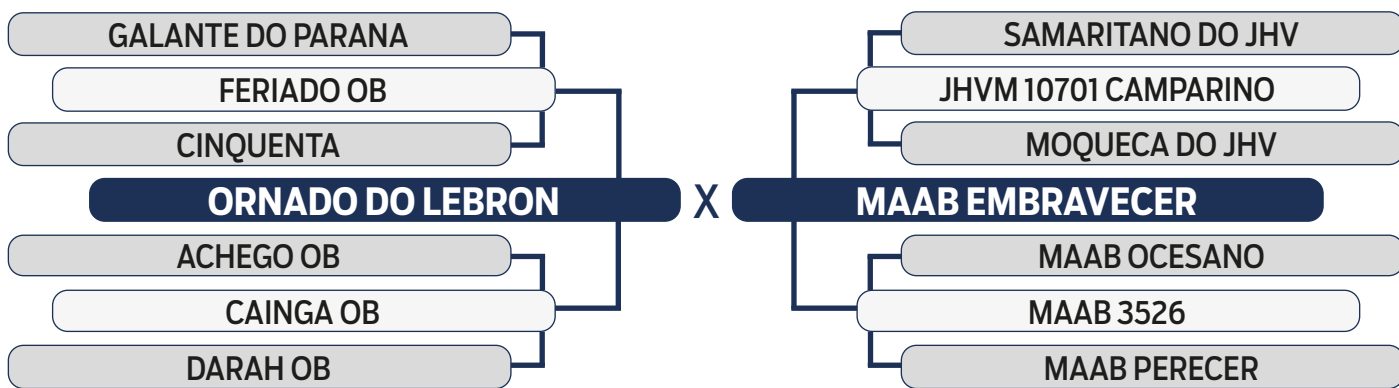

MAAB EDENTADO

SEXO: **MACHO** - REG: **MABY 5279** - RAÇA: **NELORE MOCHO PO**
NASC.: **02/09/2021** - Peso: **678 kg**

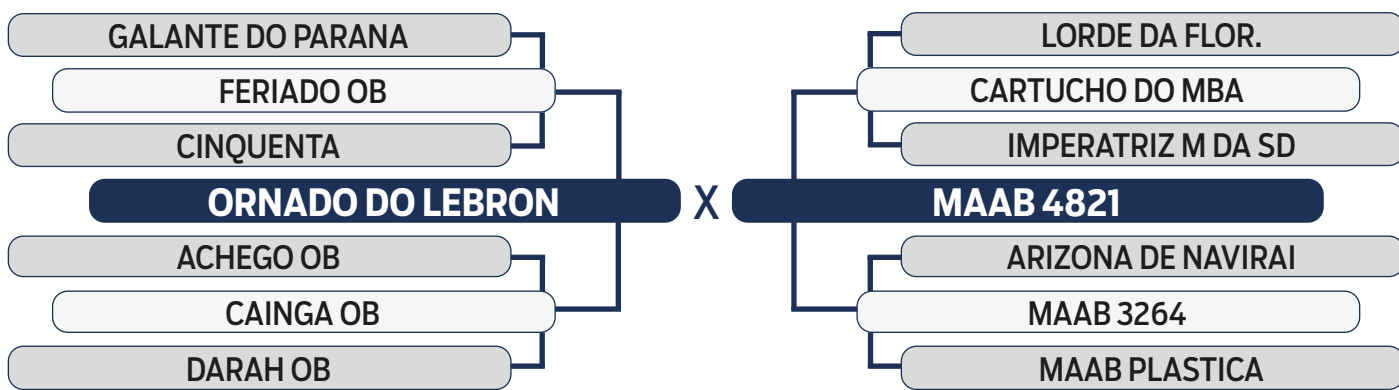

Genética de primeira, do atual Grande Campeão Nelore Mocho Expozebu 2023

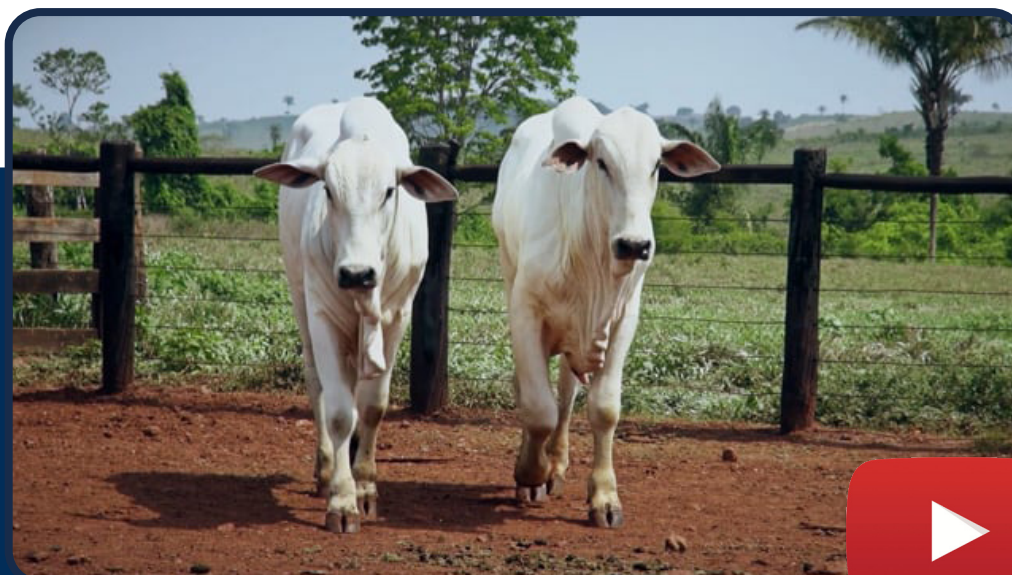

LOTE **28**
 DUPLO

MAAB EXPLICITO

SEXO: **MACHO** - REG: **MABY 5268** - RAÇA: **NELORE MOCHO PO**
 NASC.: **12/02/2021** - Peso: **695 kg**

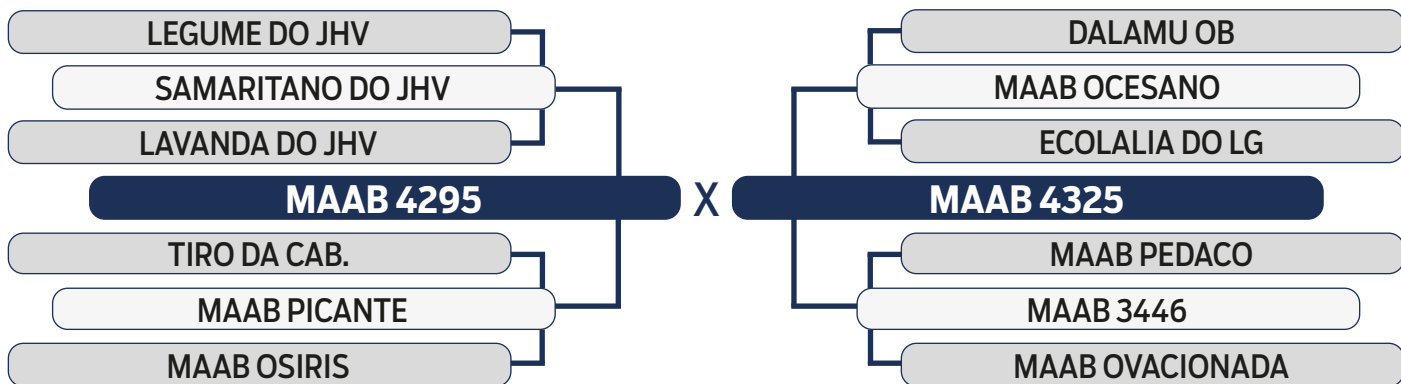

MAAB EXPERIENTE

SEXO: **MACHO** - REG: **MABY 5260** - RAÇA: **NELORE MOCHO PO**
 NASC.: **05/02/2021** - Peso: **666 kg**

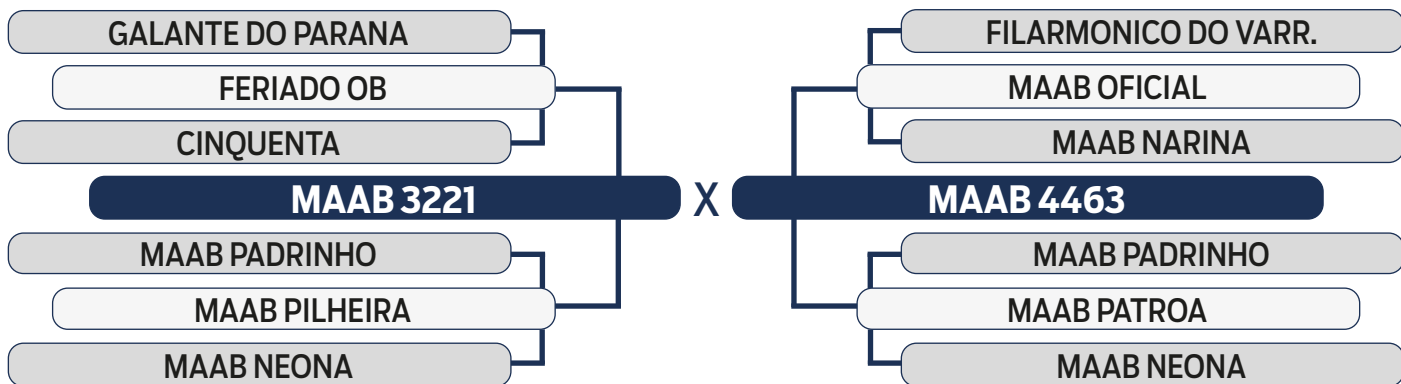

Genética de primeira, do atual Grande Campeão Nelore Mocho Expozebu 2023



LOTE **29**
 DUPLO

MAAB ENCANADO

SEXO: **MACHO** - REG: **MABY 5299** - RAÇA: **NELORE MOCHO PO**
 NASC.: **07/12/2021** - Peso: **670 kg**

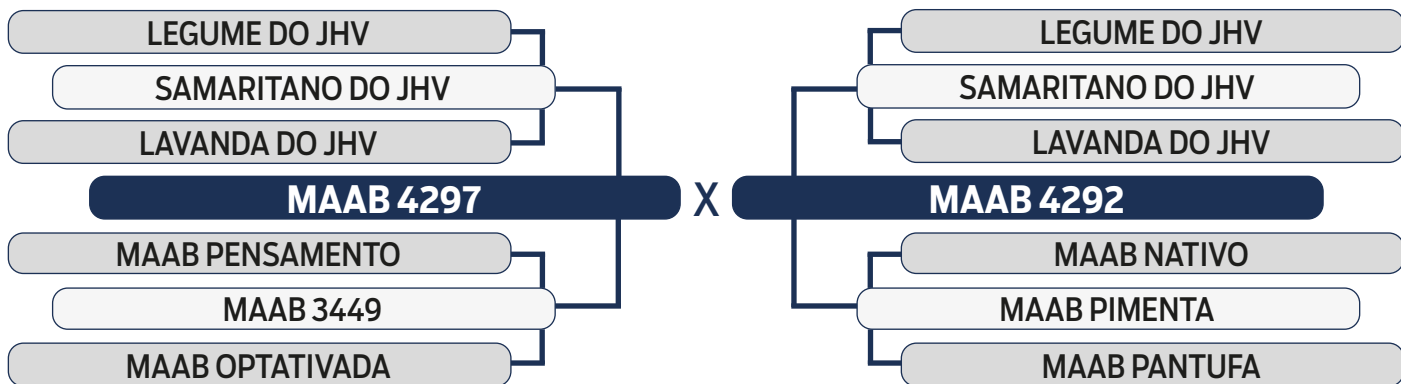

MAAB EXPERIMENTO

SEXO: **MACHO** - REG: **MABY 5261** - RAÇA: **NELORE MOCHO PO**
 NASC.: **05/02/2021** - Peso: **682 kg**

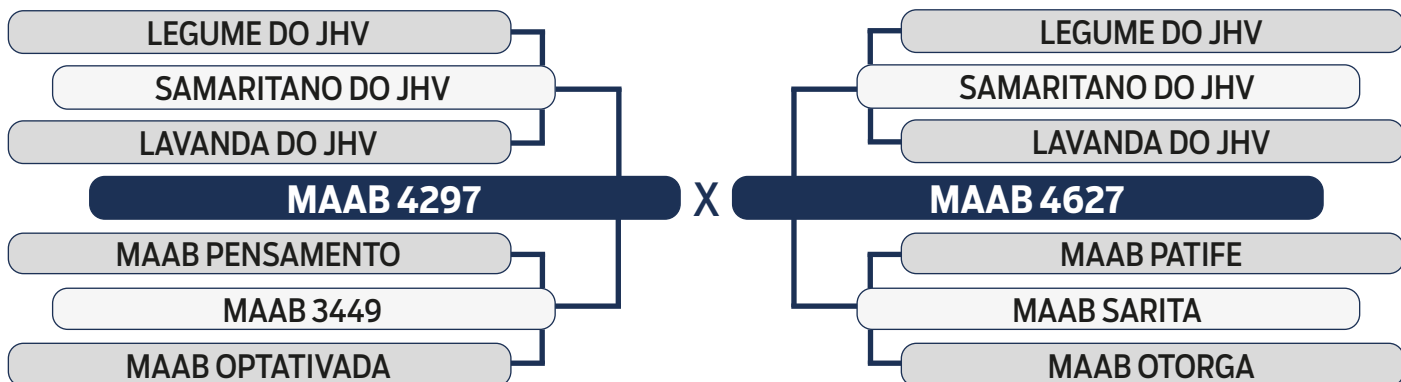

Genética de primeira, do atual Grande Campeão Nelore Mocho Expozebu 2023



LOTE **30**
 DUPLO

MAAB EXPIATORIO

SEXO: **MACHO** - REG: **MABY 5263** - RAÇA: **NELORE MOCHO PO**
 NASC.: **07/02/2021** - Peso: **692 kg**

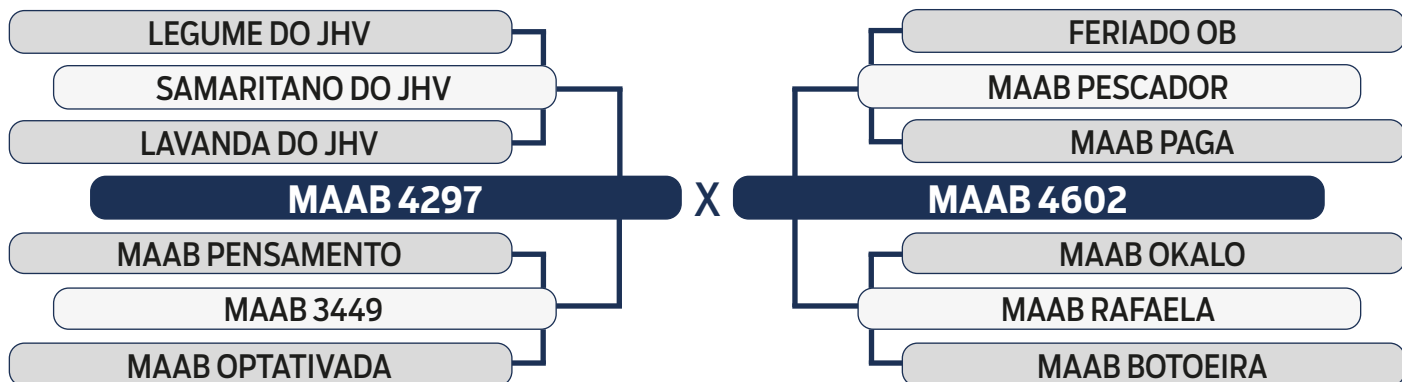

MAAB EXECUTANTE

SEXO: **MACHO** - REG: **MABY 5255** - RAÇA: **NELORE MOCHO PO**
 NASC.: **28/12/2020** - Peso: **688 kg**

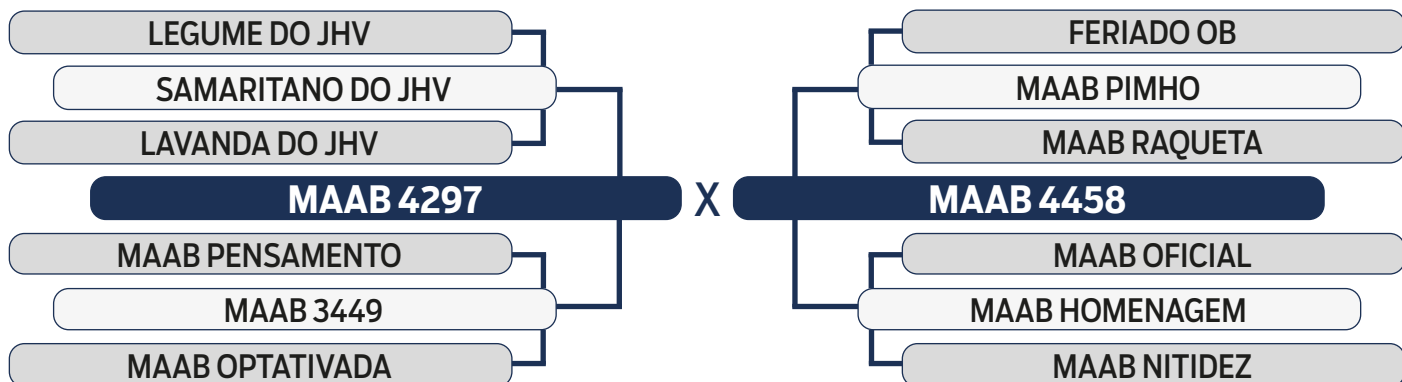

Genética de primeira, do atual Grande Campeão Nelore Mocho Expozebu 2023



LOTE **31**
 DUPLO

MAAB EXCLUSAO

SEXO: **MACHO** - REG: **MABY 5252** - RAÇA: **NELORE MOCHO PO**
 NASC.: **27/12/2020** - Peso: **690 kg**

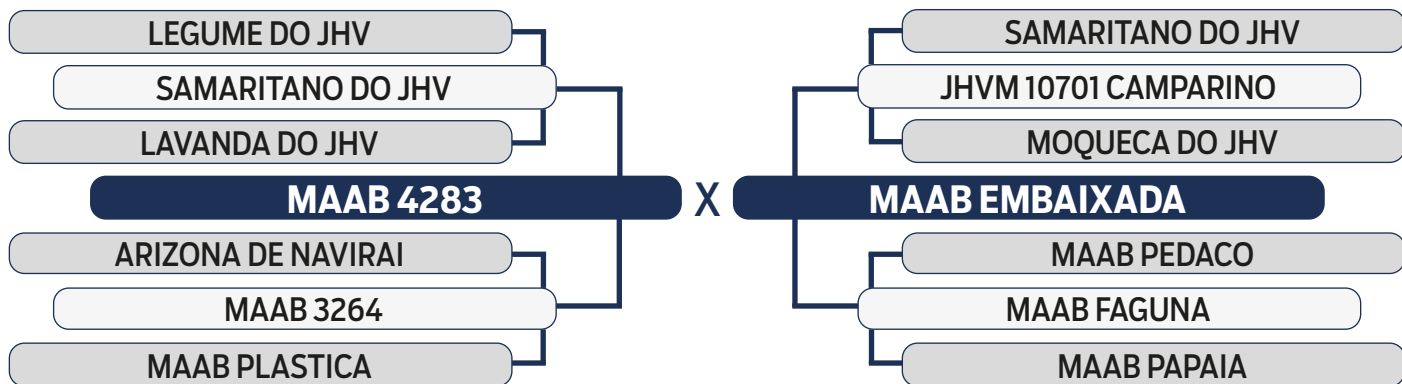

MAAB ESTEREO

SEXO: **MACHO** - REG: **MABY 5209** - RAÇA: **NELORE MOCHO PO**
 NASC.: **03/12/2020** - Peso: **678 kg**

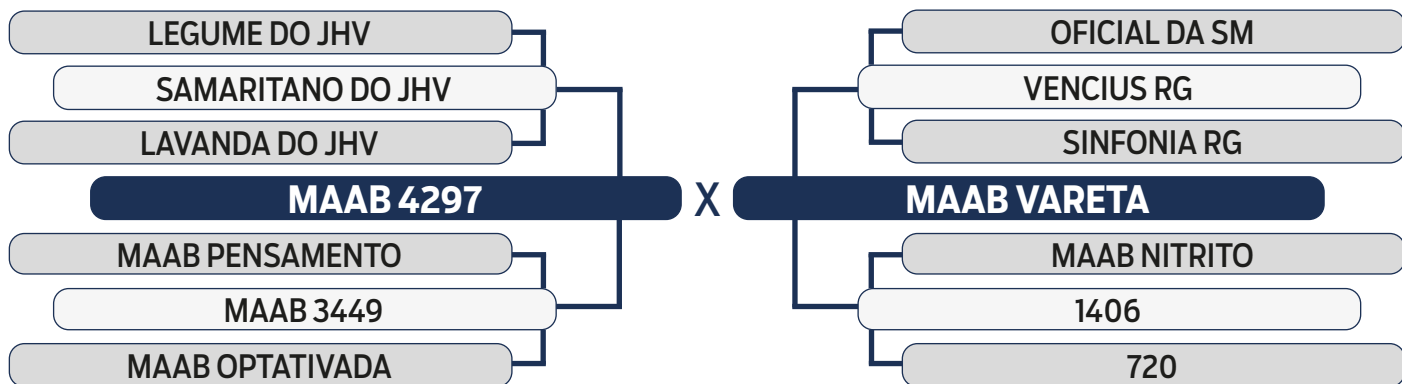

Genética de primeira, do atual Grande Campeão Nelore Mocho Expozebu 2023



LOTE **32**
 DUPLO

MAAB EXCELENCIA

SEXO: **MACHO** - REG: **MABY 5240** - RAÇA: **NELORE MOCHO PO**
 NASC.: **15/12/2020** - Peso: **680 kg**

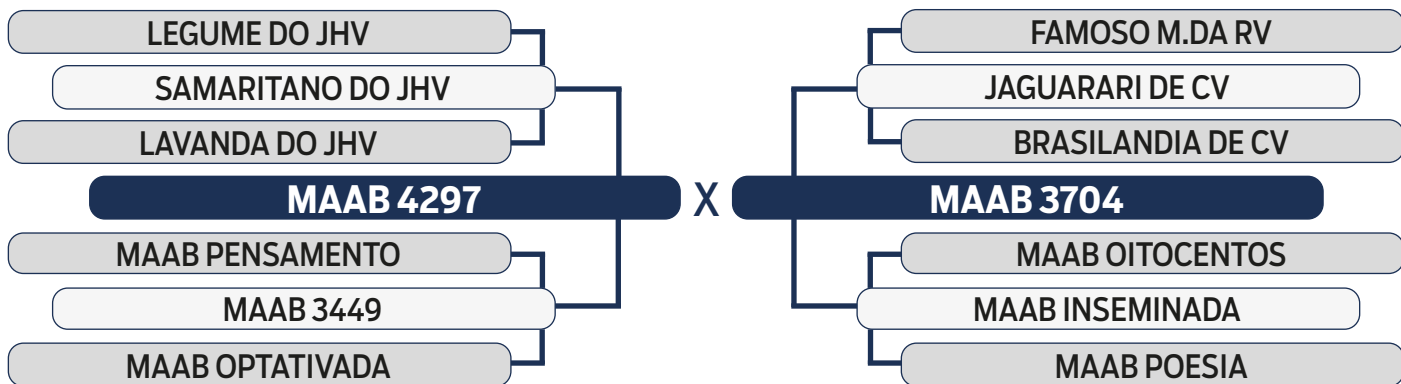

MAAB EXAME

SEXO: **MACHO** - REG: **MABY 5236** - RAÇA: **NELORE MOCHO PO**
 NASC.: **12/12/2020** - Peso: **683 kg**

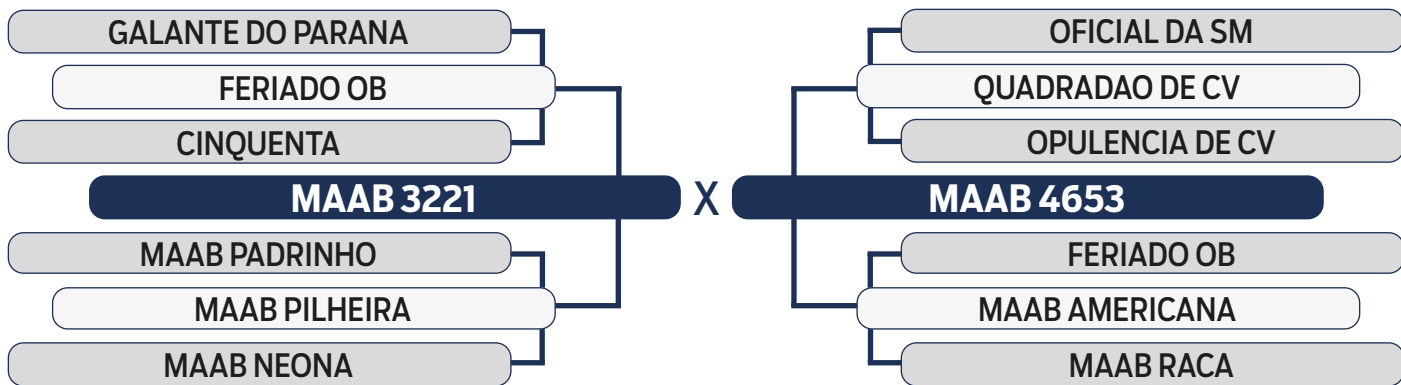

Genética de primeira, do atual Grande Campeão Nelore Mocho Expozebu 2023



LOTE **33**
 DUPLO

MAAB EXCENTRICO

SEXO: **MACHO** - REG: **MABY 5244** - RAÇA: **NELORE MOCHO PO**
 NASC.: **19/12/2020** - Peso: **696 kg**

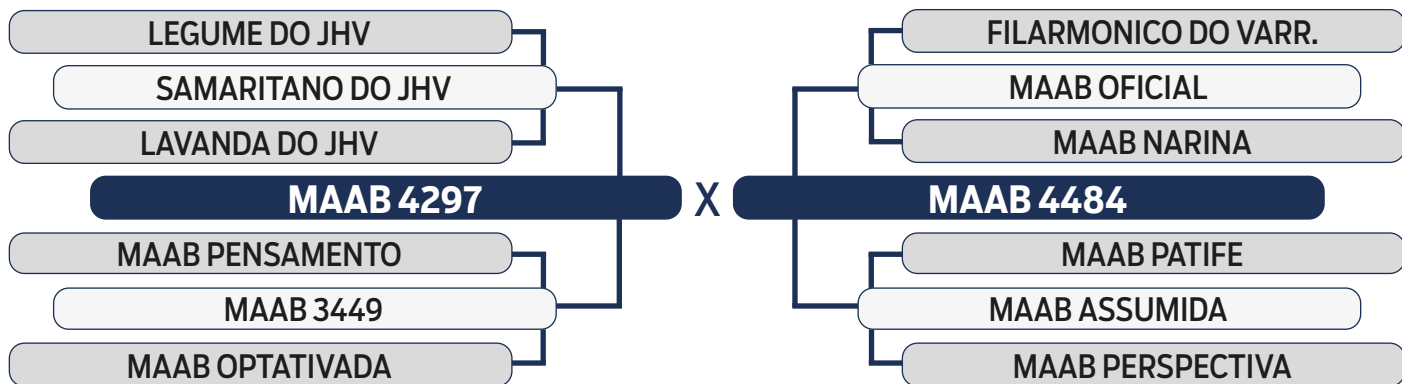

MAAB ESTRONDOSO

SEXO: **MACHO** - REG: **MABY 5221** - RAÇA: **NELORE MOCHO PO**
 NASC.: **07/12/2020** - Peso: **700 kg**

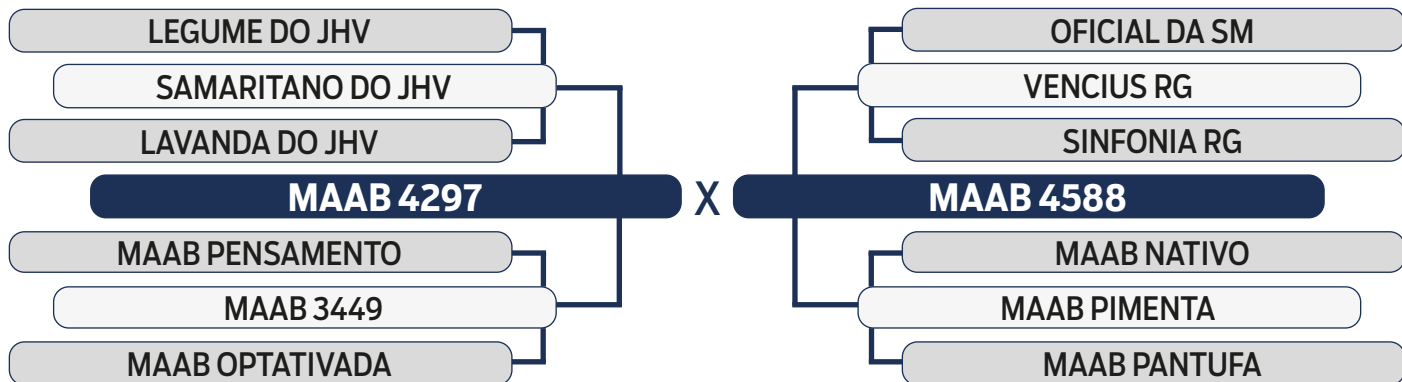

Genética de primeira, do atual Grande Campeão Nelore Mocho Expozebu 2023



LOTE **34**
 DUPLO

MAAB ESTIMARIVO

SEXO: **MACHO** - TATUAGEM: **MABY 5217** - RAÇA: **NELORE MOCHO**
 NASC.: **05/12/2020** - Peso: **685 kg**

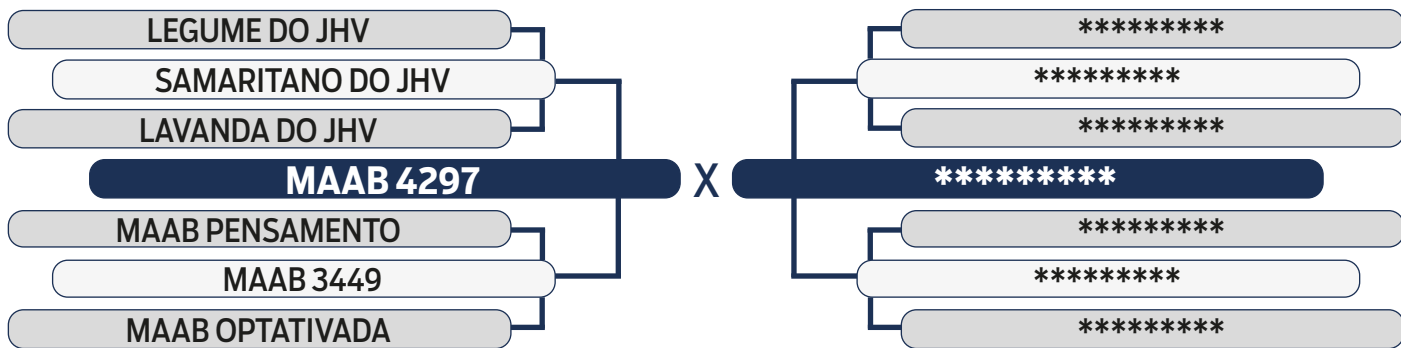

SEM REGISTRO

MAAB ESTIMADO II

SEXO: **MACHO** - REG: **MABY 5205** - RAÇA: **NELORE MOCHO PO**
 NASC.: **02/12/2020** - Peso: **687 kg**

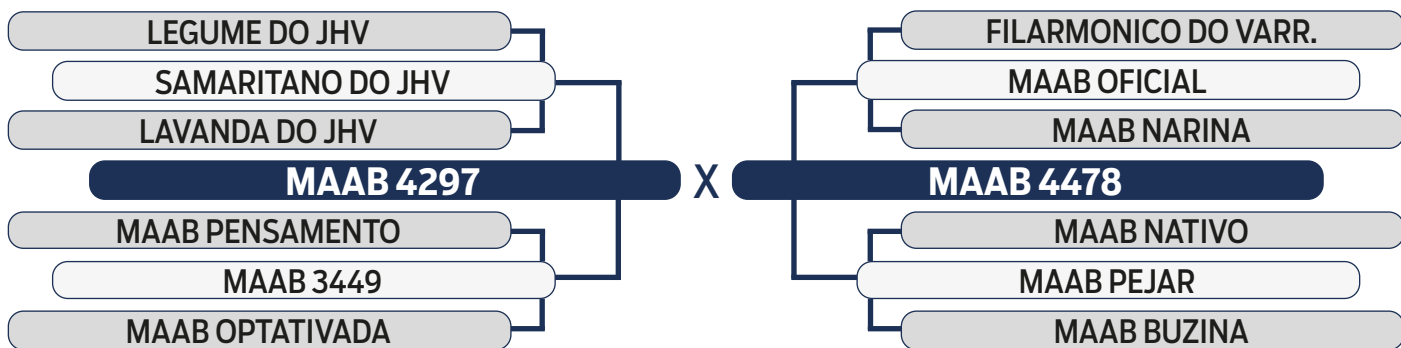

Genética de primeira, do atual Grande Campeão Nelore Mocho Expozebu 2023

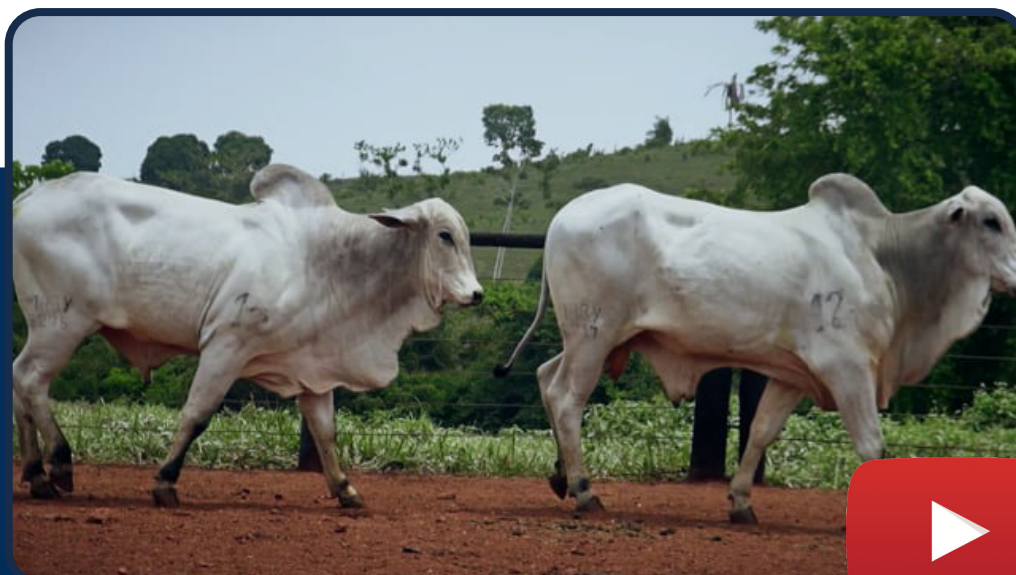

LOTE

35

DUPLO

MAAB ESTERNO

SEXO: **MACHO** - REG: **MABY 5211** - RAÇA: **NELORE MOCHO PO**

 NASC.: **03/12/2020** - Peso: **683 kg**

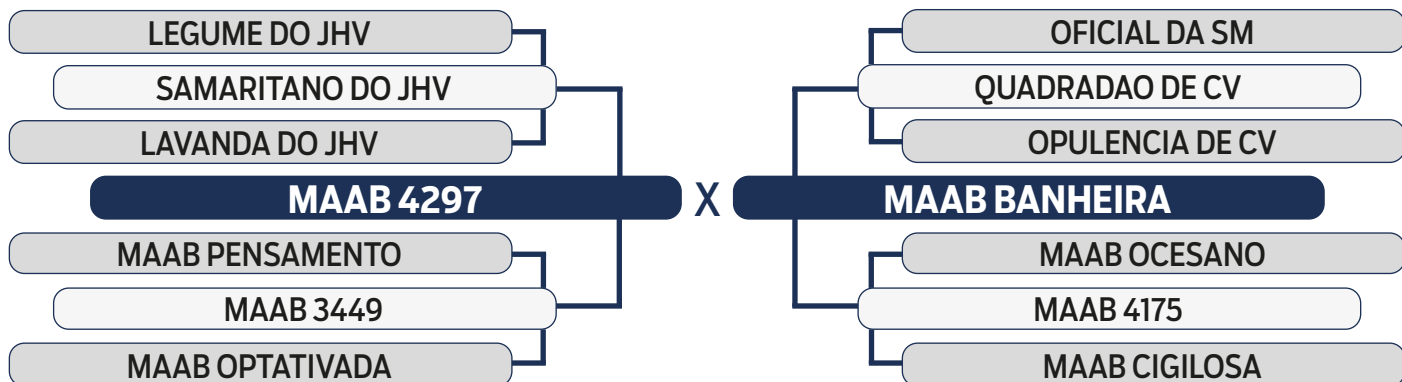

MAAB ESTEIRADO

SEXO: **MACHO** - REG: **MABY 5202** - RAÇA: **NELORE MOCHO PO**

 NASC.: **01/12/2020** - Peso: **691 kg**

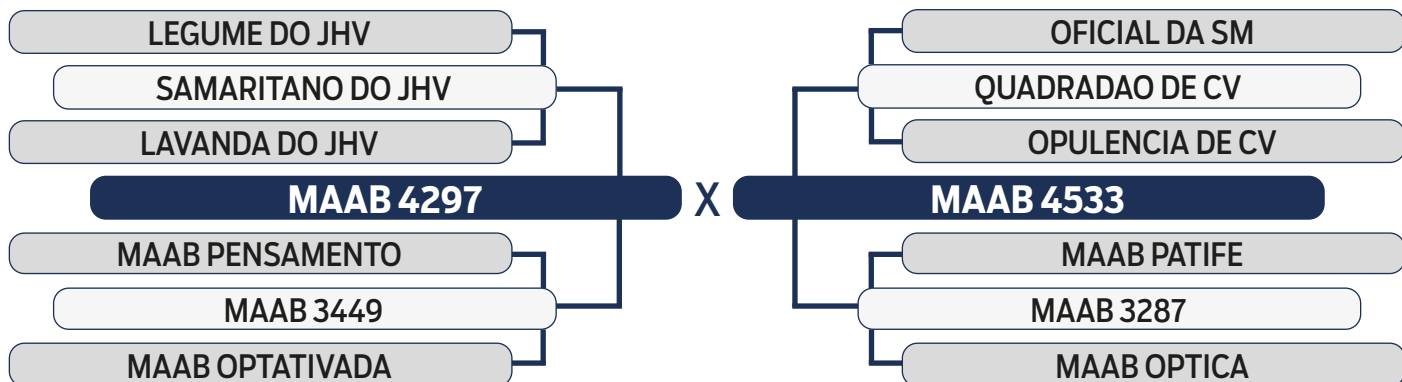

Genética de primeira, do atual Grande Campeão Nelore Mocho Expozebu 2023



LOTE **36**
 INDIVIDUAL

MAAB GUARDAR FIV

SEXO: MACHO - TATUAGEM: MAB 4017
 RAÇA: NELORE PINTADO PO - NASC.: 21/09/2021
 Peso: 500 kg

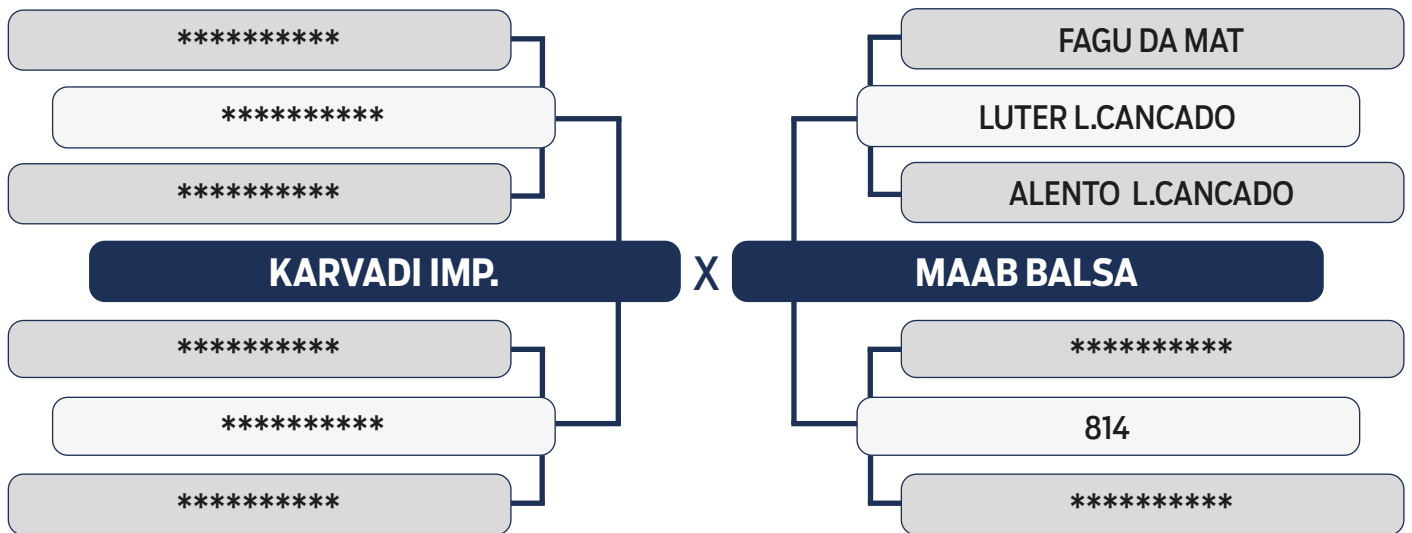

Sem registro



LOTE **37**
INDIVIDUAL

1 GARROTE NELORE PINTADO 430 KG

